EL ADELANTADO DE SEGOVIA

Año CVIII • Número 34.257 • www.eladelantado.com • **Viernes 18 de septiembre de 2009** • 1'10 €

Diario Independiente fundado en 1901 por Don Rufino Cano de Rueda

Negocio & Estilo de Vida Castilla y León

Feacyl reclama más apoyo público para los trabajadores autónomos

SEGOVIA / 8

Más del 88 por ciento de los españoles ya cuenta con acceso a la TDT en sus hogares

SEGOVIA / 12

UCCL pone en marcha un proyecto de recuperación de cultivos y razas ganaderas tradicionales

▶**AYUNTAMIENTO**

El alcalde espera que las obras del *parking* de Los Tilos comiencen en febrero

▶ Arahuetes anuncia que en octubre el Ayuntamiento abrirá un plazo de preinscripción para los residentes interesados en adquirir una plaza en cesión de uso por 35 años ▶El aparcamiento de Padre Claret ha sido utilizado por más de 33.000 vehículos SEGOVIA 6 Y 7

La ansiada lluvia deslució la llegada de La Fuencisla. La lluvia y el mal tiempo impidieron ayer llevar a cabo los actos previstos para el inicio del novenario dedicado a la Virgen de La Fuencisla, patrona de Segovia, cuya imagen es trasladada desde su santuario a las afueras de la capital hasta la Catedral, donde durante nueve días es venerada por millares de segovianos. La Virgen llegó a la Catedral en una furgoneta y fue trasladada hasta el altar mayor por sus damas de honor en medio de la emoción popular./ JUAN MARTÍN SEGOVIA 9

Y ADEMÁS...

153 días sin desdoblar y sin cerrar la variante de la capital

CULTURA

El Hay Festival y la Junta promocionarán a los escritores de la región

Los escritores consagrados y los noveles de Castilla y León tendrán un protagonismo especial en la próxima edición del Hay Festival gracias a la colaboración que ofrecerá la Consejería de Cultura y Turismo de la Junta. SEGOVIA 14

INVERSIONES

La Junta destina 4 millones a obras de restauración y gestión forestal

El objeto de la inversión es la ejecución de los tratamientos selvícolas preventivos de incendios y de trabajos de mejora de los hábitats de la provincia. SEGOVIA 14

SANIDAD

El Consejo de Estado pide que los padres sean informados si una hija suya decide abortar SOCIEDAD 30

▶POLÍTICA

El Congreso aprueba entre críticas los 420 euros para parados sin subsidio

▶Los diputados ampliarán la cobertura a los trabajadores que no tienen derecho a ingreso alguno desde el 1 de enero ▶La norma solo recibió el voto en contra de UPyD NACIONAL 29

UN DÍA COMO HOY...

|EFEMÉRIDES|

1502.- Cristóbal Colón, en su cuarto viaje, llega a lo que es actualmente Puerto Limón (Costa Rica).
1948.- La OTAN se reúne en Washington por primera vez.
1968.- Primer trasplante de corazón en España, del cirujano Cristóbal Martínez Bordiú (yerno del general Franco) al paciente Juan Rodríguez, que falleció 27 horas después.
1978.- El mandatario egipcio Anwar al-Sadat y el israelí Menachem Begin llegan a un acuerdo de paz en presencia del estadounidense Jimmy Carter en Camp David (EEUU).
1987.- El presidente Reagan anuncia en Washington un acuerdo EEUU-URSS para la firma del primer tratado bilateral de desarme nuclear.
2005.- La CDU de Angela Merkel gana las elecciones alemanas con sólo 0,9 puntos de ventaja sobre el SPD de Gerhard Schroeder.

|NACIMIENTOS|

1750.- Tomás de Iriarte, fabulista español.
1905.- Greta Garbo, actriz sueca.
1916.- Mercedes Salisachs, escritora española.
1923.- Xavier Valls i Subirá, pintor español.
1939.- Jorge Sampaio, presidente de Portugal.
1944.- Rocío Jurado, cantante española.
1949.- Mo Mowlam, política británica.
1971.- Lance Armstrong, ciclista ganador del Tour.
1978.- Pilar López de Ayala, actriz española.

|DEFUNCIONES|

1645.- Francisco de Quevedo, escritor español.
1942.- Cecilia Beaux, pintora estadounidense.
1968.- León Felipe, escritor español.
1970.- Jimi Hendrix, guitarrista y cantante estadounidense.
1987.- Americo Thomas, político portugués.
1994.- Franco Moschino, modisto italiano.
2003.- Juan Santiago Maya "Marote", guitarrista flamenco español.
2005.- Joel Hirschhorn, compositor estadounidense.
2008.- Mauricio Kagel, compositor germano argentino.

|TRIBUNA| MANUEL FERNÁNDEZ FERNÁNDEZ

Cultura bajo cero

Por etimología o por vistazo al Diccionario sabemos que cultura equivale a cultivo, producción, crianza…, pero ¿cultivo de qué?

Todo conocimiento es cultura, sin embargo en la práctica a quien entiende de técnica, laboratorios, ensayos, inventos, lo llamamos sabio, dejando lo de culto para el que conoce mayor y más diverso cúmulo de temas o aspectos de la vida y de la sociedad, es decir que al sabio lo admiramos, pero lo vemos ensimismado en experimentos, ensayos, cifras e inventos, mientras a la persona culta la vemos llevando la voz cantante de cada tertulia o grupo social, es como si al científico lo viéramos tan admirable como inalcanzable, mientras al culto intentamos parecernos.

Cultura en cada uno es lo que queda al individuo de lo que ha experimentado, viajado, estudiado, leído o visto, pues no siempre lo que acontece a nuestro alrededor lo captamos, que tantas veces oímos, pero no escuchamos, miramos, pero no vemos, sentimos, pero no atendemos, y aún menos todo ello lo retenemos. De igual modo cultura social es lo que un colectivo de determinado tiempo y lugar conoce y utiliza, pudiendo decir de uno y los demás que somos cultos si nuestro abanico de saberes es amplio y sobre todo interesante y positivo. España tiene una reserva cultural profunda por la cantidad de pueblos que aquí dejaron su impronta, pero a fuerza de pasotas se va diluyendo nuestra riqueza cultural.

No es necesario, pues, acudir a dictámenes y citas de filósofos, pedagogos, sociólogos o literatos para opinar sobre la culturización de determinada sociedad, pues no hay sino que observar qué actividades, medios, diversiones, instrumentos, vocabulario, costumbres, fiestas, y aun gestos y palabras, practica, utiliza y gusta. Por todo lo dicho, no cuanto pasa en derredor nuestro tenemos que admitirlo y asumirlo, sino que hemos de saber tomar y retener lo que consideremos digno de formar parte de nuestro acervo cultural personal e intransferible, advirtiendo lo negativo, lo incómodo, lo soez, lo errático, superfluo, como lastre pesado y desechable..

Ahora ya podemos preguntarnos, ¿somos hoy cultos?, ¿es nuestra sociedad admiradora y cultivadora de valores deseables aunque no sean útiles?, ¿no se da aquí y ahora más valor al tener que al ser?, ¿no corremos en pos del dinero, el poder, la fama, en vez del cultivo intelectual, del reposo, el deleite y la paz espiritual?, ¿no admiramos más al que maneja bienes que al que posee conocimientos?, ¿no envidiamos, incluso, al que vive en ambientes de ostentación, poder, bienes, fiestas y fastos, más que al que apacigua su ansia de bienestar con libros, colecciones, músicas, paseando la naturaleza, admirándose cada momento con la vida, con la realidad que siempre sobrepasa a la ficción, si sabemos interpretarla, colaborando, incluso, en su desarrollo y esplendor?

Hoy nuestra sociedad está muy vacía de contenidos, no tenemos mucho o nada que ofrecer a nuestros continuadores, vivimos sólo para el placer de cada día, estamos en la contracultura del hedonismo

Hoy nuestra sociedad está muy vacía de contenidos, no tenemos mucho o nada que ofrecer a nuestros continuadores, vivimos sólo para el placer de cada día, estamos en la contracultura del hedonismo, en la que nada valen el esfuerzo, la satisfacción de vencer obstáculos, el reto de superar situaciones que la vida va a depararnos…Estamos (des)educando a nuestra infancia y adolescencia en la ocultación de la superación, la valía y el esfuerzo, proponiéndoles el engaño del "Carpe diem", todo vale, coged el puntito, póntelo, pónselo, haz lo que quieras, que incluso si te propasas no serás responsable porque aunque para delinquir seas capaz, no será punible tu error, por ser menor…

¿Qué categoría cultural sugieren esos jovencitos que masivamente forman el nutrido botellón, donde manifiestan que están pedos cada fin de semana, que los domingos no se sostienen erguidos, y compensan sus vaivenes abrazados, vomitan por la vía pública u orinan en los más nobles monumentos de nuestro patrimonio histórico artístico?, ¿qué cultura manifiestan esos imberbes que en cada evento, fiesta o celebración caminan con el vaso en la mano como si de oferentes efebos se tratara?, ¿qué muestran esos y esas fans que enloquecen y se desvanecen y arrasan para tocar al cantante que idolatran?, ¿qué nivel cultural sugieren esos mocitos que por divertimento destrozan mobiliario urbano, quiebran cristales de escaparates, desgajan árboles, apedrean a la policía, lanzan botellas, hiriendo gravemente a alguno, incendian varios vehículos policiales y de ciudadanos que nada tienen que ver con su masiva locura, y en el éxtasis de su albedrío intentan asaltar la comisaría?, ¿qué nivel o qué aspiración cultural tiene una sociedad que encumbra y expone y paga a unos "mindunguis" por el sólo hecho de alardear de desvergüenza?, ¿qué nota nos ponemos en cultura si nombramos ministros sin titulación académica, o que dicen "miembras", o definen al embrión nonato como "ser vivo, pero no humano"?, ¿qué cultura representa una masa social del 20 % en paro, mientras unas docenas de cómicos, futboleros, políticos o exhibicionistas firman nóminas de escándalo?, ¿qué cultura representan esa pléyade de "famosillos", algunos por chanza, otros por caraduras, inclusos alguno por lástima, que más parecen fauna de circo que modelo admirable, reconvertidos en animadores sociales habituales e imprescindibles en los medios de comunicación social?

Pues lo dicho, que nuestro nivel cultural está bajo cero y con ostensible tendencia al descenso…

|FRUTOS DE FRUTOS| MADRIGAL

|EL POSO DE LOS DÍAS| JOSÉ MARÍA PÉREZ DE COSSÍO

Pepe Castrillo

HACIA TIEMPO QUE NO COINCIDÍA CON PEPE CASTRILLO. Hace algunos meses le vi en un supermercado, y aunque me hizo ilusión su presencia, no quise que nos distrajéramos; él analizando la calidad de los productos y yo centrándome en los precios, para no estirar las piernas más de lo que la manta daba de si. La cosa del comer es tan delicada, que no conviene producir interferencias, teniendo sobre todo en cuenta el que, arrastrando un carro, las efusiones se contaminan.

Los que no sepan quien es Pepe Castrillo, seguramente es que no están censados en Segovia, o por razones de edad, no seguían aquellos programas de radio en los que, cada mañana, su voz rebullía entre comentarios condimentados con todo lo que la cotidianidad de una ciudad puede proporcionar. Su cocina era sencilla; el plato del día, se rehogaba con lo que a través de un teléfono abierto, le iba llegando a ritmo de quejas, sugerencias y denuncias, que iban cobrando volumen a medida que los vericuetos por los que su voz deambulaba, iban desbrozando las lindes y calibrando los mojones para que, cada cosa en su sitio, no pareciera que todo el campo era orégano. Era una época aquella, en la que, ni carne ni pescado, la radio como paisaje inmediato, invadía las alcobas, aún no del todo desperezadas, mientras las sabanas, oreándose sobre las barandillas de los balcones, dejaban que los sueños se precipitasen sobre el firme de la calle, para que las magulladuras y las luxaciones, se decidieran a marcar el numero del teléfono de la emisora. Allí las voces cobraban su tono más autentico, aprovechando el silencio atento de Pepe Castrillo, que, era el que ponía, acabada la perorata, el estribillo a la copla y si era necesario cargaba el pasodoble con algo más de bombo para que nadie se fuera de vacío.

Yo recuerdo, como a través de una niebla de un color muy parecido como el que adoptan las piedras del Acueducto en los amaneceres del invierno, aquellos programas que comenzaban citando el santo que servia de peana al número correspondiente del calendario. Buena entrada para saber de donde veníamos y en donde nos encontrábamos. A renglón seguido, y para completar el mapa, Pepe Castrillo conectaba con Navacerrada donde Antonio Alonso, un meteorólogo informaba del tiempo que iba a hacer. Al ser de origen andaluz, sus predicciones cobraban un tinte como de bulería recatada, sobre la que las borrascas y la posibilidad de que refrescase a medida que el sol se fuera dejando caer, componían como un acertijo que al final la solución siempre era el que cabía la posibilidad de que nevase un poquito en la sierra. En Segovia capital, podía pasar de todo, y ahí era donde el teléfono comenzaba a actuar, ofreciendo esas voces, en su mayoría femeninas, entre cuyas quejas y sugerencias se podía adivinar el plato que estaban guisando para cuando al mediodía compareciera la familia tuvieran argumentos para poner peros. Eran voces con olor, que arrastraban las zapatillas de andar por casa, como rubrica de la seguridad con la que se dirigían a quien correspondiera. Pepe Castrillo era el notario, el coordinador y hasta un poco el confesor que pacientemente escuchaba, a sabiendas de que no era a él a quien correspondía imponer penitencia alguna.

Pero a lo que iba, que me he dejado llevar por los flecos que la nostalgia esparce sobre nuestras espaldas, para inducirnos a que confundamos la colcha con la almohada. Que me encontré el otro día con Pepe Castrillo en la esquina de la Plaza Mayor donde, en su día, estuvo ubicada la peluquería de Palomares. Yo con menos pelo y el tan rebosante de vida, que no hubo ningún problema para que le diéramos al palique, mientras la Banda de la Legión interpretaba el novio de La Muerte. Un motivo de satisfacción este encuentro, y un placer el saberme inequívocamente en Segovia, que es lo que sucede cuando uno coincide con personajes como Pepe Castrillo, que hablan de la ciudad sin romperla ni mancharla. Solamente perfilando el esqueleto de su alma.

|TRIBUNA| FRANCISCO PUCH

La sanidad pública

ME ENCUENTRO DE VACACIONES en la localidad murciana de Águilas. Debido a que soy diabético y tengo que controlarme diariamente el nivel de azúcar en sangre a efectos de tomar la medicación correspondiente, me dirigí al Centro de Salud Sur, en la c/ del Rey Carlos III nº. 38, para solicitar me entregaran una Caja de "tiras" para el glucómetro, por habérseme terminado las que traía de Madrid, donde habitualmente resido y donde mensualmente me entregan una caja en mi Centro de Salud de aquella localidad.

Cuál no sería mi sorpresa cuando me dijeron que no estaban autorizados a entregar dichas tiras a los desplazados que, al haber sido trasladadas las competencias en materia de sanidad a las Comunidades Autónomas, solamente las entregaban a los pacientes de su Comunidad. Que las tendría que comprar en la farmacia.

Presenté una reclamación en el modelo oficial que me entregaron, hoja nº.1835, dirigida al "Director gerente de atención primaria de Lorca", cuya copia tengo sellada.

Mas como quiero que la queja llegue a la señora ministra de Sanidad, para ver si con sus altas competencias y poderes es capaz de solucionar esta situación totalmente discriminatoria entre distintos pacientes españoles pertenecientes a la Sanidad Pública del Estado, responsabilidad que no puede ni debe abandonar, para que no se creen situaciones como ésta, envío este escrito a los medios de comunicación para general conocimiento y que espero lea la señora ministra, para que pueda arbitrar las medidas necesarias para que no vuelva a darse este trato discriminatorio entre quienes mantenemos la Sanidad Pública del Estado, cualquiera que sea nuestro lugar de residencia y procedencia. Cuando en esa Sanidad Pública se está atendiendo a cualquier extranjero que lo precise, no se le puede negar a quienes la mantenemos con nuestras cuotas. Señora ministra arréglelo, ahí tiene usted otro reto.

✓ NORMAS de *COLABORACIÓN*

▶Los escritos y cartas dirigidos a esta sección no deberán exceder de 30 líneas y han de llegar debidamente identificadas con nombre, número de DNI, dirección y teléfono de contacto.
La Dirección de El Adelantado de Segovia se reserva el derecho a resumirlas y no se mantendrá correspondencia escrita, personal ni telefónica, sobre las mismas.

Galería AFRICA en LA CASA DEL SIGLO XV Segovia

Visite este lugar mágico, arte africano, objetos decorativos, collares.
Sea, además, solidario. Su compra ayuda a muchos.
CALLE JUAN BRAVO 32, SEGOVIA. TELÉFONO 921 461 898.
ABIERTO DE MARTES A DOMINGO

EL ADELANTADO DE SEGOVIA

EDITA:
EL ADELANTADO DE SEGOVIA, S.L.
D.L. SG.7 1958

Presidente - Editor:
Carlos Herranz Cano
Director General:
Javier Hernando Domingo
Director de Desarrollo:
Aurelio Martín González

Director:
Jesús Martínez Calle
Jefes de Sección:
Marcelo Galindo Miranda y
Florentino Descalzo San Frutos
Director de Administración:
Carlos Rebollar Herranz
Director Comercial:
David Matarranz Casado
Responsable de Distribución:
Miguel Casado Rubio

Redacción, Administración y Publicidad
Calle Morillo, 7 (junto Jardín Botánico)
40002 Segovia
Teléfono centralita: 921 43 72 61
Teléfono publicidad: 921 46 12 12
Fax 921 44 24 32

Correo electrónico redacción:
redaccion@eladelantado.com

Correo electrónico publicidad:
publicidad@eladelantado.com

Difusión controlada por la OJD

|VISTO Y NO VISTO| FOTO: **ALBERTO BENAVENTE**

Catarsis

Dicen que toda crisis trae en sí misma la gestación de nuevas ideas como necesidad de renacer o volver a empezar. No sabemos si como una especie de catarsis o qué, pero este vecino del barrio de El Carmen ha hecho tal limpia en su vivienda que no ha tenido bastante con los contenedores habituales para depositar lo inservible y ha dejado la acera como para una urgencia. En fin, estimado conciudadano, la próxima vez que cambie de mobiliario con esta alegría y con los tiempos que corren, le recordamos que hay servicios que amablemente retirarán sus muebles al lugar idóneo previa llamada telefónica.

Esta sección está abierta a la participación. Si usted tiene alguna fotografía curiosa o significativa referida a la vida cotidiana de la ciudad o de la provincia, puede enviárnosla por correo postal o a través del correo electrónico redaccion@eladelantado.com

TORREÓN DE LOZOYA

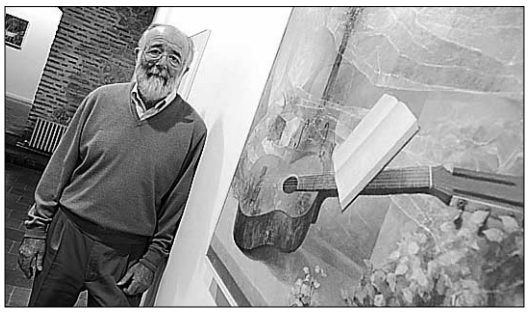

TORREÓN DE LOZOYA. SEGOVIA

Obras de Francisco Lorenzo Tardón

La Salas de las Caballerizas del Torreón de Lozoya acoge una colección de las últimas obras del artista segoviano Francisco Lorenzo Tardón. *(Foto: Juan Martín)*

FIESTAS

Fiestas locales en los pueblos

UN PASEO POR LA PROVINCIA

Hoy viernes la localidad de Trescasas celebra la festividad de la Virgen del Rosario y mañana, en Ribota honran a Nuestra Señora de la Antigua.

MESÓN "EL COLI"
Almuerzos, Comidas y Cenas
Menús diarios económicos
Telf. 610 29 89 39. Ctra. de Torreiglesias, 4 TURÉGANO (Segovia)

AGENDA 4

HOY

18 septiembre de 2009
Faltan 105 días

Santoral
Santos: Irene, Sofía, José de Cupertino, Metodio y Ricarda.

TELÉFONOS DE URGENCIA

Servicios de seguridad

Policía Local	921431212
Comisaría de policía	921414700
Protección civil	921759115
Guardia civil	062 y 921426363
Inf de carreteras	921417131
Bomberos Segovia	921422222
Bomb. Coca	921586132
Bomb. Sepúlveda	921540000

Servicios sanitarios

Emergencias	061
Hospital General	921419100
Hosp. Policlinico	921419100
H. Misericordia	921460115-16
Cruz Roja	921440202
Urgencias	921440702
Infocáncer (gratuita) (24 horas)	900100036

Transportes

Radio Taxi	921445000
Estación Renfe	902240202
Estación Autobuses	921427707

Otros

Emergencias	112
Turismo	921460334
Ayuda a la vivienda (Junta CYL)	902 22 88 88
Correos	921461949

Instituciones

Subdelegación de Gobierno	921759000
Junta de Castilla y León	921417384
Diputación	921113300
Ayuntamientos	
Segovia	921419800
Ayllón	921553000
Cantalejo	921520001
Cantimpalos	921496009
Carbonero el Mayor	921560002
Coca	921586011
El Espinar	921181700
Fuentepelayo	921574000
Mozoncillo	921577392
Navalmanzano	921575002
Nava de la Asunción	921580036
Navas de Oro	921591000
Palazuelos de Eresma	921449354
Riaza	921551016
San Ildefonso	921470018
Sta. Mª la real de Nieva	921594036
Sepúlveda	921540000
Turégano	921500000
Villacastín	921198008

EXPOSICIONES

Los reinos de la astronomía
'Los reinos de la astronomía. La herencia de Alfonso X' es el título de la exposición de objetos y paneles explicativos que puede visitarse en el Alcázar hasta el 30 de septiembre.
ALCÁZAR

Diego Etcheverry
Muestra "Chorradas como pianos", de Diego Etcheverry. Hasta el 30 de septiembre.
BAR SANTANA

Coty Bendahan
Hasta el 30 de septiembre podrá verse esta muestra de pintura en la casa de Abraham Seneor (C/Judería Vieja, 12). Horario, de lunes a viernes de 10. 00 h. a 14.00 h.
CASA DE ABRAHAM SENEOR

Segovia pintada por 3 artistas africanos
La exposición pictórica puede visitarse en la Casa del Siglo XV. En ella Pierre Nikiemá, Amodou Hampaté y Mbaye Ndoye, tres de los alumnos del curso de 'Pintores Pensionados', muestran su particular visión de Segovia. Abierta hasta el 10 de octubre.
CASA DEL SIGLO XV

Taller Municipal de Fotografía
Muestra fotográfica del final del curso de los trabajos realizados por los alumnos del Taller Municipal de Fotografía 'José Mª Heredero' de Segovia. Hasta el 30 de septiembre.
HORIZONTE CULTURAL

Esperanza Martín
Esperanza Martín, del grupo Tché, ofrece una muestra de sus últimas creaciones, en las que la tela y la técnica mixta dan como resultado una colección de gran vitalidad y colorido. Durante el mes de septiembre en Atenea.
LIBRERÍA ATENEA

Vanessa Estefa
Muestra '30 acuarelas', de Vanessa Estefa, en la sala Montón de Trigo, Montón de Paja. Hasta el 30 de septiembre.
MONTÓN DE TRIGO, MONTÓN DE PAJA

Sobre Jesús Unturbe
Exposición 'Jesús Unturbe, fotógrafo pictorialista segoviano'. Hasta el 30 de octubre.
MUSEO RODERA ROBLES

Ana María Herrero
Hasta el 30 de septiembre puede verse en el Palacio de la Floresta una colección de trece dibujos a carboncillo realizados por Ana María Herrero Vara bajo el título 'Las Miradas'. Lunes, de 9.00 h. a 18.00 h., y de martes a sábado, de 9.00 h. a 22.30 h.
PALACIO DE LA FLORESTA

Sebastián
Óleos y acrílicos de Segovia y Madrid, de Sebastián. En el rte. Bon Appetit (c/ Infanta Isabel). Hasta el 30 de septiembre.
RTE. BON APPETIT

Gente y Color
Un juego de parejas, en el que dos artistas de diferente edad y trayectoria se unen en un proyecto común. La fotógrafa Maider López y la pintora Valle Rivilla son las protagonistas de esta muestra que estará expuesta en la galería 'ArteSonado', situada en La Granja de San Ildefonso, en la calle del Rey, 9; de miércoles a domingo hasta el 21 de octubre.
LAGRANJA DE SAN ILDEFONSO. GALERÍA ARTESONADO

Miguel Arribas
Durante el mes de octubre se podrá disfrutar de la muestra de arte digital del artista diseñador segoviano Miguel Arribas en la chocolatería del Real Sitio de San Ildefonso.
LA GRANJA DE SAN ILDEFONSO. CHOCOLATERÍA

Colección Laguna-Lomillos
Hasta el 17 de enero de 2010 podrá verse en el Museo Tecnológico del Vidrio una exposición que muestra una de las colecciones privadas de vidrio de La Granja más importantes, la del empresario segoviano Eleuterio Laguna.
LA GRANJA DE SAN ILDEFONSO. MUSEO DEL VIDRIO

COMUNICACIÓN

Segoviaudaz. La agencia de comunicación Audacia Comunicación, dirigida por la periodista María Coco, ha lanzado un portal informativo de Segovia, enfocado a un público joven y con carácter eminentemente local. Mediante un click, los interesados podrán obtener toda la información cultural de la provincia al momento. Al acto, celebrado en su sede, en el barrio de La Albuera, acudieron entre otros, representantes del Ayuntamiento y Subdelegación del Gobierno asi como de todos los partidos políticos. (*Foto: Juan Martín)*

CINE

Programación en salas Artesiete
Sala 1. Distrito 9. Mayores 13 años. 114 m. De lunes a jueves: 18.00, 20.10 y 22.20 h. Viernes: 18.00, 20.10, 22.20 y 00.30 h. Sábado: 16.00, 18.00, 20.10, 22.20 y 00.30 h. Domingo: 16.00, 18.00, 20.10 y 22.20 h. **Sala 2. Malditos bastardos**. 18 años. 155 m. De lunes a jueves: 18.00 y 21.00 h. Viernes y sábado: 18.00, 21.00 y 00.00 h. Domingo: 16.00, 19.00 y 22.00 h. **Sala 3. Qué les pasa a los hombres**. 7 años. 132 m. De lunes a jueves: 19.00 y 21.30 h. Viernes, 19.00, 21.30 y 00.00 h. Sábado, 16.30, 19.00, 21.30 y 00.00 h. Y domingo, 16.30, 19.00 y 21.30 h. **Sala 4. Gordos**. Mayores 13 años. 118 m. De lunes a jueves: 19.15 y 22.00 h. Viernes: 19.15, 22.00 y 00.20 h. Sábado: 17.00, 19.15, 22.00 y 00.20 h. Domingo: 17.00, 19.15 y 22.00 h. **Sala 5. San Valentín Sangriento.** Apta. 108 m. De lunes a jueves: 18.20, 20.20 y 22.20 h. Viernes: 18.20, 20.20, 22.20 y 00.20 h. Sábado: 16.20, 18.20, 20.20. 22.20 y 00.20 h. Domingo: 16.20, 18.20, 20.20 y 22.20 h. **Sala 6. La vida ante tus ojos.** 13 años. 90 m. De lunes a jueves: 18.30 y 20.30 h. Viernes: 18.30 y 20.30 h. Sábado y domingo: 16.30, 18.30 y 20.30 h. **Expediente 39.** 13 años. 108 min. De lunes a jueves, 11.30 h.; viernes y sábado, 11.30 y 0030 h.; domingo, 22.30 h. **Sala 7. American Playboy.** Apta. 98 m. De lunes a jueves: 18.15 y 20.15 h. Viernes: 18.15 y 20.15 h. Sábado y domingo: 16.15, 19.15 y 20.15 h. **Gamer**. 18 años. 95 m. De lunes a jueves, 22.15 h. Viernes y sábado: 22.15 y 00.15 h. Domingo: 22.15 h. Miércoles, día del espectador (4.50 euros). Programación del 18 al 24 de septiembre.
SEGOVIA. CINES ARTESIETE

Programación en salas Cinebox
Shorts la piedra mágica (Todos los públicos). Sábado y domingo: 16.20 h.; hoy viernes, única sesión a las 18:00 h. **Enemigos públicos** (13 años); hoy viernes no habrá sesión a las 18:30 h. Todos los días: 18.30 y 21.30 h.; viernes y sábado: 0.20 h. **Flores negras** (18 años): todos los días: 18.05, 20.10 y 22.20 h.; viernes y sábado, 00.40 h.; sábado y domingo, 16.00 h. **Qué les pasa a los hombres** (7 años): todos los días, 19.15 y 22.00 h.; viernes y sába-

Tu Boda,
un evento especial para un día Único
¡¡Visítanos y te Sorprenderás!!
Con la garantía de la Cocina de Segovia
Además, os podréis aprovechar de múltiples atenciones que os regalaremos, entre otras:
• Precio especial en Habitaciones para sus Invitados, Incluyendo desayuno Buffet.
• Semana de Estancia en el Hotel AR Almerimar **** en primera línea de playa para los Novios en Régimen de A/D.
• Lujoso Coche Nupcial con Chófer.
• Y Muchas Sorpresas más...
AR HOTELES
LOS ARCOS ****
Pº Ezequiel González, 26
40002 Segovia
Tel.: 921 43 74 62
www.hotellosarcos.com
www.lacocinadesegovia.es

FARMACIAS DE GUARDIA

SEGOVIA
HOY: **Día y noche:** Piñuela Martín. Vicente Aleixandre, 13. (Nueva Segovia).
MAÑANA: **Día y noche:** Rujas Gómez. Larga, 5. (Junto c/ Coronel Rexach).
El ESPINAR: Esta semana está de guardia el despacho de El Espinar, Avenida Hontanilla, 18.

OTRAS LOCALIDADES: Hoy están de guardia las **24 horas** los despachos de las localidades de Cantalejo, La Granja, Ayllón y Prádena.
De 10,00 a 22,00 horas, estarán abiertas las oficinas de Fuentesaúco, Cantimpalos y Navas de Oro.
De 10.00 a 20.00 h., permanecerá abierta la farmacia de Villacastín.

do: 00.45 h.; sábado y domingo, 16.40 h. **Malditos bastardos** (18 años): todos los días, 19.00 y 22.00 h.; viernes y sábado: 01.00 h.; y sábado y domingo, 16.00 h. **District 9** (13 años): todos los días: 18.00, 20.15 y 22.30 h.; viernes y sábado, 00.50 h.; y sábado y domingo, 15.45 h. **Mapa de los sonidos de Tokio** (13 años): todos los días, 18.15 h.; sábado y domingo, 16.10 h. **Resacón en Las Vegas** (18 años): todos los días: 20.30 y 22.30 h.; viernes y sábado, 00.30 h. **Un San Valentín sangriento** (13 años): todos los días, 18.00, 20.10 y 22.20 h.; viernes y sábado, 00.30 h.; y sábado y domingo, 16.00 h. **Año Uno** (13 años): todos los días, 18.08 h.; y sábado y domingo, 16.05 h. **Agallas** (18 años): todos los días, 20.05 y 22.15 h.; y viernes y sábado, 00.25 h. Jueves, día del espectador. Programación del 18 al 24 de septiembre.
SEGOVIA. CINEBOX

OTRAS ACTIVIDADES

Fiesta de Ntra. Sra. de la Fuencisla
Hasta el 27 de septiembre, novenario en honor de la patrona de Segovia en la Catedral. Desde hoy, a las 19.30 h.; para los jóvenes comenzará el día 20, domingo, a las siete de la mañana.
Mañana, día 19, la Adoración Nocturna celebra a las 22.00 h. en la Catedral una vigilia extraordinaria. El día 24 (jueves), por la tarde, habrá una celebración comunitaria de la Penitencia en la Capilla del Stmo. Sacramento. El día 26 (sábado), último día de la novena, el obispo impartirá la bendición papal.
SEGOVIA

Semana de la Movilidad
Hasta el día 22 se celebra en Segovia la Semana Europea de la Movilidad bajo el lema "Mejora el clima de tu ciudad". Hoy se dedica la jornada a la educación vial y ambiental. De 09.00 a 13.00 h. habrá en el parque infantil de tráfico un taller de educación vial y de sensibilización ambiental; y a las 11.45 h., rutas históricas andando por la ciudad partiendo del Centro de Recepción de visitantes del Azoguejo. Por la tarde, a las 16.30 h., rutas históricas desde el Centro de Recepción de Visitantes del Azoguejo; 17.00 h., recorrido infantil de multas simbólicas desde el Parque Infantil de Tráfico.
Además, esta semana tendrán carácter gratuíto los servicios del autobús eléctrico y el sistema de préstamo de bicicletas.
SEGOVIA. VARIOS ESCENARIOS

Librería solidaria
Hoy, a las 20.00 h., charla sobre la labor que desarrolla Aida Books&More (c/ Marqués del Arco) y sus proyectos, hoy, en Vietnam.
SEGOVIA. AIDA BOOKS&MORE

Bibliobús
El servicio de bibliobuses de la Diputación Provincial está hoy operativo por las siguientes localidades: Escobar de Polendos, Frumales, Moraleja de Cuéllar, Olombrada, Otones de Benjumea, Fuente el Olmo de Fuentidueña, Torrecilla del Pinar, Fuentepiñel, Hontalbilla, Sanchonuño, Dehesa Mayor y Adrados.
VARIAS LOCALIDADES

Difusión cultural
Actuaciones subvencionadas por el Área Social de la Diputación Provincial de Segovia. Hoy viernes, a las 18.00 h., teatro infantil con el grupo José Rodao en la plaza del Ayuntamiento de **Sonsoto-Trescasas**; y a las 22.30 h., música coral con el grupo Tutto Voce en la iglesia de **Muñopedro**.
VARIAS LOCALIDADES

CONVOCATORIAS

Centro de Educación de Adultos
Hasta el día 21 de septiembre está abierto el plazo de matrícula para todas las enseñanzas impartidas en el centro público de Educación de Personas Adultas 'Antonio Machado', en Segovia. Para los interesados en realizar los estudios de Secundaria y no puedan asistir todos los días a clase, el plazo finalizará el día 30 de este mes. Más información y matrícula en c/ Capitán Perteguer, 8. Tlf.: 921443877.
SEGOVIA. EDUCACIÓN DE ADULTOS 'ANTONIO MACHADO'

Asociación Folklórica 'Andrés Laguna'
La Asociación Folklórica 'Andrés Laguna' comienza un nuevo curso abriendo sus puertas a nuevos integrantes que quieran aprender y disfrutar del folklore segoviano. La cita es los miércoles a las 21.00 en el salón de actos del instituto. Más información, www.acfal.es.
SEGOVIA. IES ANDRÉS LAGUNA

Escuela Oficial de Idiomas
El plazo oficial de matriculación para los alumnos oficiales del curso 2009/2010 finaliza el próximo 21 de septiembre para los aprobados en la convocatoria extraordinaria de septiembre. Los alumnos con preinscripción deberán matricularse entre el 22 y el 23 de septiembre. Por su parte, los alumnos de inglés que no tengan preinscripción deberán acudir a partir del 24 de septiembre. El resto de idiomas a partir del próximo día 22.
SEGOVIA.ESCUELA OFICIAL DE IDIOMAS

Estudios a distancia
Hasta el 25 de septiembre estará abierto el plazo de matrícula para cursar estudios a distancia de educación Secundaria y Bachillerato en el IES Andrés Laguna. Más información en el propio instituto y en el teléfono 921420550.
SEGOVIA.INSTITUTO ANDRÉS LAGUNA

Escolanía de Segovia
Hasta el 30 de septiembre permanecerá abierto el plazo de inscripción para formar parte de la Escolanía de Segovia en el curso 2009/2010. La edad mínima para formar parte de dicha escolanía es de años. La inscripción se puede realizar llamando al teléfono de la Fundación Don Juan de Borbón, 91461400 o en la sede de dicha fundación en la calle Judería Vieja, 12 de 10.00 a 14.00 h.
SEGOVIA.FUNDACIÓN JUAN DE BORBÓN

FESTIVAL 'VETE AL FRESCO'

Hasta el 27 de septiembre se celebra en la capital el II Festival 'Vete al Fresco' en numerosos locales de la ciudad.
Hoy viernes, a partir de las 21.30 h., actuación de Umbabarauma (latin-jazz-funky) en el Ojo Bar San Martín; velada musical en el rte. Aqqueducto; y Los Moscones (versiones de los 80) en rte. La Concepción-Negresco.
Además, de domingo a jueves, habrá veladas musicales en el restaurante Narizotas a cargo de la pianista Ana García.

AGENDA SOCIAL

Bienvenida. Hoy, día 18 de Septiembre, Sheila Rodrigo Garzón cumple 10 años. Muchas felicidades de parte de tus padres Manolo y Ana y de tu hermano José Manuel. Deseamos que te lo pases muy bien en tu fiesta en compañía de los que te quieren.

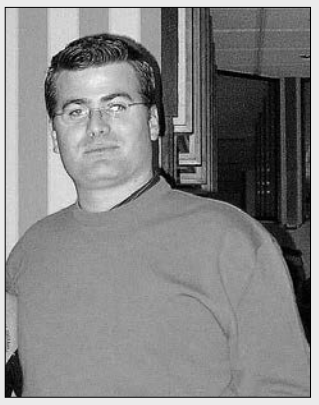

Cumpleaños. Muchas felicidades, **Óscar**. Toda tu familia te deseamos que en este día lo pases genial junto con todos nosotros.

A nuestras chicas y chicos del colegio Villalpando. Gracias a todos, a los que asistieron y a los que no pudieron, que fueron de alguna manera recordados. Inolvidable..., nos supo a poco y queremos repetir. Las chicas... guapísimas, muchos besos para ellas, que se lo merecen. Los chicos... que voy a decir, eso se lo dejo a ellas. Ha sido todo un placer. Dani y César.

Reunión familiar. Los hijos y nietos de **María García** se reunierón por primera vez en el Rancho de Torrecaballeros para celebrar una comida familiar y así poder mantener la unión que siempre han tenido.Desean seguir celebrándolo muchos años.

▶ AYUNTAMIENTO

El alcalde sitúa en febrero el comienzo de las obras del *parking* de Los Tilos

"Compra" de plazas. Arahuetes anuncia que en octubre el Ayuntamiento abrirá un plazo de preinscripción para los residentes interesados en adquirir una plaza en cesión de uso por 35 años

El futuro aparcamiento, que contará con unas 350 plazas, un centenar de ellas para residentes, ocu

S.ARRIBAS/ SEGOVIA

El alcalde de Segovia, Pedro Arahuetes, anunció ayer que "si no surgen problemas" las obras de construcción del aparcamiento de Los Tilos, que contará con unas 350 plazas, comenzarán en febrero de 2010.

Al término de la junta de Gobierno local, el alcalde indicó que el Plan Especial de Infraestructuras para la futura construcción de la infraestructura —redactado por Isolux-Corsán, la misma empresa que asumirá las obras de construcción y posterior explotación del *parking*—ya se encuentra "desde hace más de un mes" en la Junta de Castilla y León.

La administración regional deberá emitir los correspondientes informes sectoriales y, en último término, acordar su aprobación definitiva. Arahuetes indicó que el Gobierno municipal espera que la Junta autorice el Plan Especial y, en consecuencia, la construcción del *parking* a lo largo del mes de noviembre; de manera que las obras puedan comenzar tres meses después, en febrero de 2010.

Este Plan Especial de Infraestructuras es un amplio documento que estudia de forma pormenorizada las condiciones de ejecución del aparcamiento —que ocupará parte del talud entre el Paseo de los Tilos y la calle de San Millán — y de protección del ámbito en el que se va a actuar; con la premisa, según ha defendido siempre el Gobierno municipal, de garantizar, una vez ejecutada la obra, la recuperación integral del espacio, conforme a la normativa medioambiental y paisajística.

"Si no hay problemas, se empezará en febrero", señaló Arahuetes, quizá en alusión al proceso judicial que sobrevuela el proyecto. Y es que pasado mes de julio el fiscal jefe de la Audiencia Provincial acordó abrir diligencias previas en relación a una denuncia presentada por IU-Los Verdes para impedir la construcción de la infraestructura por su posible alteración del aspecto actual del Paseo del Salón. Entonces, el propio Arahuetes valoró de forma negativa la actitud de IU, que, según dijo, volvía a unirse al PP para intentar que este proyecto liderado por los socialistas no saliera adelante.

Con independencia de este proceso, en estos momentos, según aclaró el alcalde, Isolux-Corsán ya trabaja en la redacción del proyecto de ejecución del *parking*, unas obras que supondrán una inversión cercana a los 20 millones de euros y que se desarrollarán a lo largo de 20 meses, según los cálculos iniciales.

El anteproyecto contempla un *parking* de tres plantas, una bajo cota cero y dos por encima, escondido tras el actual muro de mampostería sobre el que se asienta el salud. Como ya reveló este diario, la idea que ahora manejan los técnicos es hacer más profundo el aparcamiento, aumentar una tercera planta en el subsuelo, e incluso que la estructura ocupe parte del subsuelo del Paseo de los Tilos y la calle de San Millán.

Éste y otros aspectos del proyecto, como el número exacto de plazas reservadas a rotación y a los residentes, no se conocerán hasta dentro de un mes, cuando la empresa termine la redacción del proyecto, según dejó entrever el alcalde.

VENTA DE PLAZAS Arahuetes anunció que el próximo mes de octubre, la empresa, con autorización del Ayuntamiento, instalará una caseta de información para que los residentes interesados en adquirir una plaza en el futuro parking (cesión de uso por 35 años) puedan formalizar su preinscripción. El propósito es confeccionar una lista de interesados que adquirirían un "derecho preferente" para optar a las plazas; lo que les permitiría participar en un más que previsible sorteo de plazas, en caso de que la demanda sea superior al número de estacionamientos del parking reservados a los residentes.

Aunque hasta que no esté redactado el proyecto definitivo de ejecución no se conocerán las pla-

Un 37% de plazas libres con la zona verde

El alcalde, Pedro Arahuetes, desplegó ayer con orgullo los primeros datos sobre la implantación de la "zona verde" en el recinto amurallado, que se aplica desde el pasado 1 de julio. A la luz de los datos, la "zona verde" comienza, en apariencia, a cumplir su objetivo: aumentar la rotación en el aparcamiento y, con ello, que los residentes del casco antiguo tengan más facilidades para estacionar su vehículo.

Con el mismo porcentaje de ocupación de plazas por parte de los residentes, según dijo, en el mes de julio, la ocupación rondó el 56,6 por ciento de media, por el 74,54 por ciento del mismo mes del año anterior, cuando estas plazas estaban pintadas de azul. En consecuencia, la proporción de plazas libres ha aumentado de un 16,94% hasta el 37%, lo que implica "que la zona verde ha favorecido notablemente la rotación".

La zona verde entró en vigor el 1 de julio./A.B.

Como se sabe, aparcar en zona azul costaba 0,60 euros a la hora y el tiempo máximo de estacionamiento estaba fijado en dos horas, por lo que había que desembolsar 1,40 euros. Con la "zona verde" solo se puede aparcar como máximo durante una hora y el precio del ticket está fijado en 1,20 euros.

Otro dato llamativo se refiere a que la recaudación ha experimentado un ligero descenso; pasando de los 23.022 euros en julio 2008, con la zona azul, a los 22.800 euros del mismo mes de 2009.

En alusión al PP, Arahuetes apuntó que "aquellos que decían que la medida tenía un afán recaudatorio, no solo se han equivocado, sino que ahora tendrían que rectificar, nuestro objetivo no fue nunca aumentar la recaudación", resaltó el alcalde, quien no acertó a precisar si habían aumentado las multas por sobrepasar el tiempo máximo de estacionamiento.

pará parte del talud entre el Paseo de los Tilos y la calle de San Millán./ JUAN MARTÍN

zas que serán reservadas a los vecinos de la zona y, casi con toda seguridad, a los titulares de negocios radicados en las proximidades del aparcamiento, los primeros estudios apuntaban que de los 350 estacionamientos, 250 serán destinadas a rotación y 100 para la venta.

Para "comprar" una plaza es necesario que el interesado y su vehículo estén censados en la capital y que resida en un área conformada por una franja de 150 metros-denominada área A- a ambos márgenes en la longitud del parking. Este área de influencia se ampliaría otros 150 metros -área B- en el caso de que la demanda de plazas de la primera zona no cubriera las previsiones.

Arahuetes tampoco acertó ayer a precisar el coste de la cesión de una de estas plazas por un periodo de 35 años. Fuentes consultadas por esta Redacción han señalado que cada plaza rondará un precio de unos 21.000 euros.

Así una plaza en Los Tilos se cotizará más que una en el parking de Padre Claret, que comenzó a funcionar el pasado 29 de junio, con 543 plazas. Cada una de sus 80 plazas destinadas a residentes, hosteleros y usuarios de la zona, para la cesión temporal hasta el año 2040, se cobra a 17.472,41 euros (sin IVA).

> El aparcamiento de Padre Claret ha sido utilizado hasta la fecha por un total de **33.516** vehículos

PADRE CLARET Arahuetes se refirió ayer también al parking de Padre Claret para recalcar que los índices de ocupación del nuevo aparcamiento estaban "superando todas las expectativas que tenían los técnicos". Entre otros datos, el alcalde indicó que desde que se pusiera en funcionamiento el parking de Padre Claret ha sido utilizado por un total de 33.516 vehículos. El fin de semana que más ocupación registró fue el del 15 de agosto, cuando alcanzó el 80%. En el mes de agosto la ocupación media fue del 60% (superando el 80% en días puntuales), algo superior a los registros del mes de septiembre, de un 45%, aunque con máximos cercanos al 70%.

El pasado mes, la estancia media de aparcamiento de un vehículo fue de 3,26 horas, por las 3 horas de los días transcurridos en septiembre. Una media de 489 vehículos al día aparcaron en agosto en el parking de Padre Claret, por los 354 de media en este mes de septiembre. "Ahora hay menos turistas", añadió a continuación Arahuetes, para insistir en que "hemos superado expectativas y, sobre todo, cumplido uno de nuestros objetivos, que estos vehículos no estuvieran rotando por la ciudad, sobre todo en el casco antiguo, buscando aparcamiento".

Ciudadano @delantado

tú ▶Opina sobre la política de aparcamientos en www.eladelantado.com

PANORAMA

MUNICIPAL

El Ayuntamiento pide a la CHD que rebaje el caudal ecológico del Pontón Alto

S.A. / SEGOVIA

El Ayuntamiento ha solicitado a la Confederación Hidrográfica del Duero (CHD) que reduzca al mínimo el caudal ecológico del embalse del Pontón Alto ante el bajo nivel que reservas del pantano, cifradas en un 37,84% de capacidad, la mitad que en las mismas fechas del año anterior.

Al término de la junta de Gobierno local, Arahuetes explicó que en una reunión mantenida el pasado viernes se solicitó al organismo que el caudal, que es ahora de 400 litros por segundo, se reduzca a la mitad, con el fin de que el pantano puede recuperar reservas.

Como se recordará, la escasez de precipitaciones y las bajas reservas de agua del Pontón Alto forzaron la pasada semana al Ayuntamiento a hacer uso de los acuíferos de Madrona, una medida que se sumaba a la ya adoptada a finales de agosto, de prohibición del riego y corte de las fuentes públicas.

"Esperemos que venga la lluvia lo más rápido posible", dijo Arahuetes —finalmente a hasta última hora de la tarde descargó unos 2,16 litros por metro cuadrado—; quien, no obstante, recalcó que pese al bajo nivel del Pontón el suministro a la capital estaba garantizado gracias a las óptimas reservas de Puente Alta, en Revenga, —65,4%— y los acuíferos de Madrona.

Por último, indicó que el agua del Pontón —con más partículas de lodo— se está mezclando con la procedente de Puente Alta y los acuíferos para que el agua del grifo mantenga una calidad óptima.

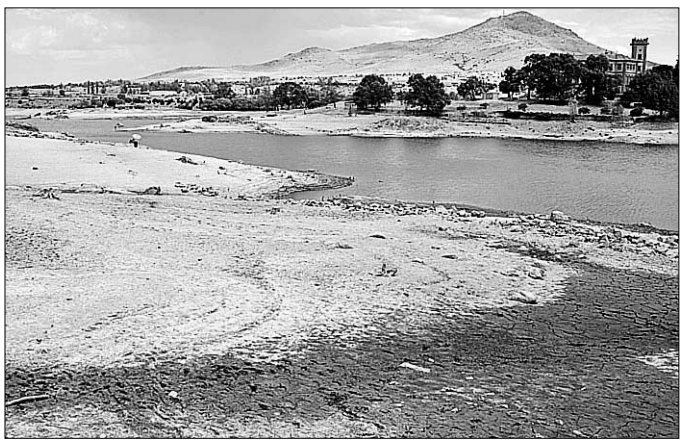

Las reservas del embalse del Pontón se encuentran al 37,8%./ J.MARTÍN

SERVICIOS SOCIALES

Reparto de alimentos ■ El concejal de Servicios Sociales, Andrés Torquemada, recordó ayer que hasta el 25 de septiembre está abierto el plazo para acceder a lotes de alimentos de la campaña puesta en marcha en colaboración con Cruz Roja. Hasta el día de ayer se habían entregado en los departamentos municipales una treintena de peticiones. En Segovia se van a distribuir un total de 46 toneladas de alimentos, 23 en octubre y otras tantas en diciembre. La campaña pretende llegar a unas 1.500 personas, que recibirían cada una 12 kilos de alimentos —valorados en unos 18 euros— en cada de las dos fases. Las solicitudes se pueden recoger en el Ayuntamiento y en cualquiera de los tres Centros de Acción Social y deben presentarse en el Centro de San José.

URBANISMO

Licencias para el centro Ecuestre ■ El alcalde informó ayer de la apertura de un expediente sancionador a la Junta por la falta de licencia ambiental del Centro Ecuestre de Castilla y León, un permiso que es preciso para otorgar licencia de actividad a las instalaciones. Tras aclarar que "todavía no hay ninguna sanción en firme", Arahuetes manifestó su confianza en que la administración regional "regularice cuanto antes esa situación" porque "un organismo público es el primero que debe cumplir la normativa". Aclaró que fue el propio servicio territorial de Medio Ambiente de la Junta el que advirtió que el Centro Ecuestre precisaba la licencia ambiental.

▶ SOCIEDAD

Adif y SEO/BirdLife crean el programa Alzando el Vuelo

EL ADELANTADO / SEGOVIA
Adif y SEO/BirdLife firmaron un convenio por el que ambas entidades acercarán al gran público y a los usuarios de las estaciones de Adif el programa Alzando el Vuelo, mediante la creación de espacios idóneos en las que se realizarán actividades educativas y expositivas.

Se llevarán a cabo visitas para escolares de quinto y sexto curso de Educación Primaria y primer y segundo curso de Educación Secundaria Obligatoria (E.S.O.), guiadas por dos monitores que explicarán la visita por el espacio expositivo, y se realizarán actividades educativas concretas, complementadas con la entrega de materiales. La previsión es que, en el conjunto de estaciones, la exposición sea presentada a alrededor de 2.500 escolares al año.

OBJETIVOS Las estaciones en las que se desarrollarán las actividades educativas y expositivas son aquellas que ofrecen mayor potencial para difundir y realizar labores de educación con la población más sensible y prioritaria, y que están ubicadas en el área de distribución de la especie y contempladas en la Red de Municipios del Águila Imperial. Estas estaciones son las de Mérida, Cáceres, Badajoz, Segovia- Guiomar, Madrid-Puerta de Atocha, Madrid-Chamartín, Ciudad Real, Puertollano, Córdoba y Sevilla Santa Justa.

Las actividades serán de sensibilización y divulgación del programa.

▶ TECNOLOGÍA

Más del 88% de los hogares españoles ya accede a la TDT

Desde las Administraciones Públicas se esforzaron en recordar que las personas que aún no cumplan los requisitos para obtener la TDT hagan un último esfuerzo

• El apagón analógico del próximo 20 de octubre ocasionó que las Administraciones Públicas pidieran a los pocos que aún no están preparados que hagan un último esfuerzo.

El próximo 20 de octubre solo se podrá ver la Televisión Digital Terrestre. / JUAN MARTÍN

DAVID GARCÍA / GARCÍA
El director general de Telecomunicaciones del Ministerio de Industria, Bernardo Lorenzo, junto con la subdelegada del Gobierno en Segovia, Mª Teresa Rodríguez y el delegado territorial de la Junta de Castilla y León, Luciano José Municio, ofrecieron en la mañana de ayer una rueda de prensa en la que se quisieron recordar a los pocos ciudadanos que aún no disponen de TDT que se esfuercen por adaptar su antena antes del 20 de octubre.

Lorenzo anunció que, a un mes de producirse el apagón analógico en la provincia, "el 88,5% de los hogares de los municipios de Segovia en los que cesará la televisión analógica el 20 de octubre ya acceden a canales de la TDT". Además ha destacado que el porcentaje de hogares antenizados supera el 94%.

El director general de Telecomunicaciones también recordó que "9 de cada 10 ciudadanos accede ya a la TDT, siendo la cobertura digital igual o superior a la analógica".

Por su parte Municio destacó que "las fechas están ahí y el trabajo de las administraciones está hecho por lo que hay que hacer un último esfuerzo entre todos".

Para los más rezagados en cuanto al uso de la TDT, se harán sesiones formativas presenciales en todo el medio rural.

EMPLEO Lorenzo quiso hacer énfasis en las grandes oportunidades que la TDT está trayendo pues mueve "12.000 millones de euros, genera 40.000empleos, el 50% de la venta de electrónica de consumo tiene relación con la tecnología de la TDT y existen 10.000 empresas instaladoras que vive de ella".

El director general de Telecomunicaciones expuso el Plan de Ayuda para las Comunidades Autónomas, donde los fondos para Castilla y León fueron de 1,65 millones de euros sumados a los 23,5 millones en crédito blando. Además está prevista otra futura ayuda de 12,2 millones de euros, con lo que el total asciende a 37 millones.

Es destacable, además, que la excelente colaboración entre la Junta de Castilla y León y el Ministerio de Industria haya permitido que "nos adelantemos en el apagón analógico a países tecnológicamente tan avanzados como Italia o Francia".

Ciudadano @delantado
tú. ▶Opina sobre el próximo apagón analógico en la web www.eladelantado.com

Ciudadano @delantado. El lector opina sobre...

▶▶Renfe pone hoy en marcha los nuevos horarios de trenes Avant
La compañía ofrecerá ocho lanzaderas diarias y nueve los viernes en la línea Valladolid-Segovia-Madrid. El PP insiste en reclamar más lanzaderas con la capital de España.

▶Avant. ¡Bien!. La gente que utiliza los Avant necesita llegar a Madrid con mínimo 20 minutos de antelación, salvo los que trabajan por Plaza Castilla o Chamartín, el resto tardan un tiempo en llegar a sus trabajos. Si ponen un tren a las 7.33, se queda a medio camino entre las 7 y las 8, que está comprobado son las dos frecuencias más utilizadas. Sería mejor reforzar alguno de esos servicios que poner otro en tierra de nadie./ A.

▶Trenes media distancia. Ya se intenta sacar beneficio político hasta de los trenes de Renfe. Como es lógico, la compañía ha escuchado a los usuarios y ha adaptado la oferta a la demanda. El tren de las 20h es un acierto y doblar el servicio los viernes por la tarde también... pero no creo que haya sido porque el PP protestó y sí por la insistencia de los usuarios. Algún día es posible que veamos noticias de este estilo sin tener que aguantar comentarios políticos./ CON-A-DE-APRENDER

▶▶PP y PSOE certifican el fin del Pacto por Segovia
Francisco Vázquez (PP) denuncia los "incumplimientos y mentiras" de los socialistas y Juan Luis Gordo (PSOE) asegura que los populares "nunca han querido colaborar"

▶Fin del pacto. Una vez más se confirma que estamos ante políticos incompetentes incapaces de arrimar el hombro en favor de los segovianos. Ellos bastante tienen con hacer oposición unos, y oposición de la oposición otros, y con mirar sus cuentas corrientes a final de mes y saber que no son ellos los que llenan las listas del paro. Lástima que no tengamos una alternativa seria para acabar con estas "joyas"./ ALBERTO

▶▶Una empresa inicia trámites para construir nueve parques eólicos
Desde el Servicio Territorial de Industria de Segovia se insiste en que el inicio del expediente "no significa que inexorablemente se vayan a llevar a cabo dichos proyectos"

▶¿Casualidades de la vida?. Qué casualidad que esos partes eólicos estén situados en las poblaciones y terrenos que figuran en el anteproyecto del parque natural de la sierra de Guadarrama. Qué casualidad que Segovia se haya querido desvincular y haya querido reducir el terreno propuesto de dicho parque natural. ¿Cuánto dinero se van a llevar los ayuntamientos de esas poblaciones? ¿Y a qué precio? ¿Alguien ha consultado a los que allí habitan? ¿Cuántos hostales, casas rurales y demás negocios que dependen del turismo y del atractivo natural de esos lugares tendrán que cerrar por los efectos visuales y sonoros del parque eólico? ¿Qué pasará con la pareja de aguilas imperiales ibéricos que tienen precisamente su zona de cría en uno de los tramos de esos parques eólicos (El-Cubillo-El Guijar...)? Que yo recuerde, gracias al esfuerzo de muchos por mantener las zonas de cría sin demasiado impacto humano es una especie que ha pasado de estar en peligro de extinción a ser vulnerable de estarlo./ ÁNGELES

▶▶www.eladelantado.com Opiniones expresadas por los lectores de la edición digital.

SUMINISTROS TRANSCOSE S.L.
RECAMBIOS Y MAQUINARIA PARA AUTOMOCIÓN
SEGOVIA ☎ 921 42 87 17 CUÉLLAR ☎ 921 14 26 06 CANTALEJO ☎ 921 52 18 26 SORIA ☎ 975 22 09 98 ÁVILA ☎ 920 22 53 00
www.transcose.com LÍDERES EN DISTRIBUCIÓN suministros@transcose.com

▶ RELIGIÓN

El primer regalo de **La Fuencisla**

La lluvia deslució el traslado de la patrona de Segovia desde su Santuario hasta la Catedral • La recepción de la Virgen tuvo lugar en el interior del templo, abarrotado por miles de devotos

M.GALINDO/ SEGOVIA

La abrupta llegada del otoño, tras un verano riguroso en cuanto a las temperaturas y la ausencia de lluvias ha querido coincidir este año con el inicio de los actos del novenario dedicado a la Virgen de la Fuencisla, que ha dejado su primer regalo a los segovianos en forma de lluvia; que en cantidad escasa pero insistente restó brillantez por otra parte a la tradicional subida de la imagen de la patrona de Segovia desde su santuario ubicado a los pies de las Peñas Grajeras hasta la Catedral de Segovia.

Las perspectivas meteorológicas se cumplieron finalmente y ante la posibilidad de que la lluvia pudiera afectar negativamente tanto a la valiosa talla como al no menos valioso manto y vestido que estrenaba ayer para la ocasión, la cofradía titular de la Fuencisla y el consejo rectoral decidieron llevar la imagen en una furgoneta acompañada por las camareras que, a lo largo del trayecto, velaron para que no sufriera ningún desperfecto.

Antes del traslado, tuvo lugar en el santuario una solemne eucaristía en la que participaron decenas de devotos que se habían trasladado con la intención de acompañar a la virgen en el trayecto hasta la Catedral.

Mientras tanto, centenares de segovianos aguardaban en el templo catedralicio la llegada de la patrona de Segovia, que hizo su entrada por la Puerta de San Frutos pasadas las 20,35 horas portada por cuatro Damas de la Fuencisla en medio de una prolongada ovación. A su entrada, fue recibida por el obispo de Segovia, Ángel Rubio Castro y por el Cabildo encabezado por su deán, Ángel García Rivilla

La Fuencisla recorrió en procesión el trascoro y la Via Sacra de la Catedral, donde recibió los honores de ordenanza de una sección de alumnos de la escala básica de la Academia de Artillería. El cortejo procesional estaba encabezado por el alcalde de Segovia, Pedro Arahuetes, junto a una amplia representación de la corporación municipal, así comode la comunidad de Ciudad y Tierra de Segovia y una amplia representación de las autoridades civiles y militares de la provincia.

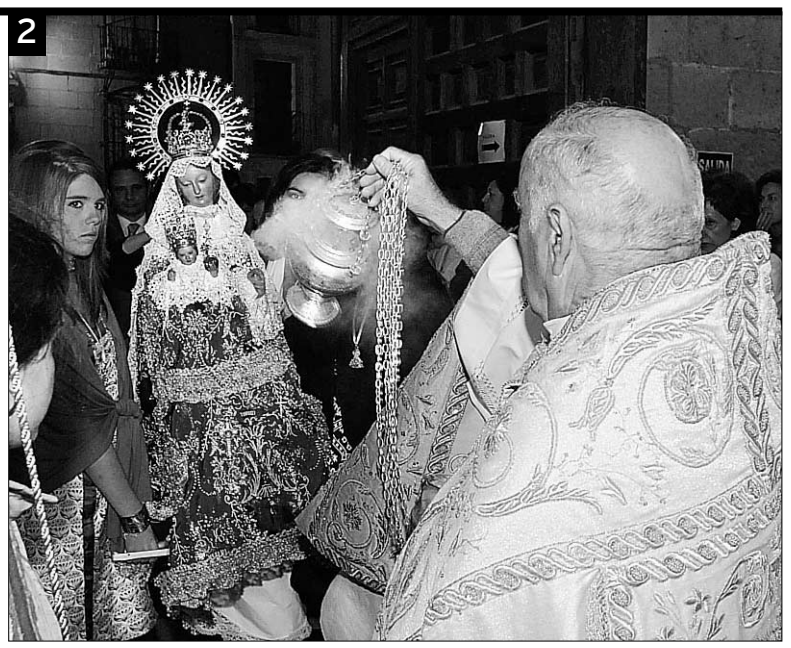

1. Las camareras de la Virgen sacan la imagen de La Fuencisla de la furgoneta en la que llegó a la Catedral.. **2.** El deán de la Catedral inciensa a la patrona de Segovia a su entrada en el templo catedralicio. **3.**El público recibió calurosamente a la virgen a su entrada al altar mayor **4.** Los cadetes de la Academia de Artillería rindieron honores a La Fuencisla. / FOTOS: JUAN MARTÍN

Una vez trasladada hasta el altar mayor, el obispo de Segovia fue el encargado de realizar la salutación inicial a La Fuencisla, en la que destacó el "espectáculo de fe y devoción inquebrantable" que año tras año supone el novenario dedicado a la Virgen en su advocación segoviana.

Rubio Castro —que será uno de los predicadores del novenario junto al obispo de Tarazona Demetrio Fernández y al prelado emérito de Corocoro (Bolivia) Jesús Agustín López de Lama— invitó a los segovianos a participar en el novenario y pedir la intercesión de la virgen "en este mundo de crisis no sólo económica". Además, señaló que este tiempo "transforma la Catedral en un centro de esperanza, consuelo y luz en el que los segovianos tenemos la oportunidad de agradecer favores y suplicar nuevas gracias a la virgen".

Tras el canto del himno a La Fuencisla, numerosos segovianos se acercaron hasta el altar mayor para contemplar la imagen de la virgen más de cerca.

NOVENA DE LA JUVENTUD El novenario comenzará en la tarde de hoy a las 19,00 horas con el rezo del Santo Rosario, y media hora después tendrá lugar la misa solemne en la que los coros parroquiales de Segovia pondrán la parte musical.

La "Novena de la Juventud" comenzará el sábado 19 de septiembre a las siete de la mañana, y no el 20 como erróneamente figura en el programa oficial. Los predicadores de las homilías serán el rector del Seminario, Serafín Merino y el deán de la Catedral Angel García Rivilla.

Ciudadano @delantado

tú ▶Opine sobre el novenario de La Fuencisla en la dirección web: www.eladelantado.com

|TRIBUNA| MARÍA DEL CARMEN HERNÁNDEZ SAN FRUTOS

La talla de la Virgen de La Fuencisla

La imagen, datada entre los siglos XIV y XV, pudo llegar a la ciudad a través de una **donación**

El escultor realizó la talla para ser vista sólo de frente y probablemente para que no llevara **ropajes**

La advocación de Fuencisla para la virgen aparece ya registrada en un documento del año **1611**

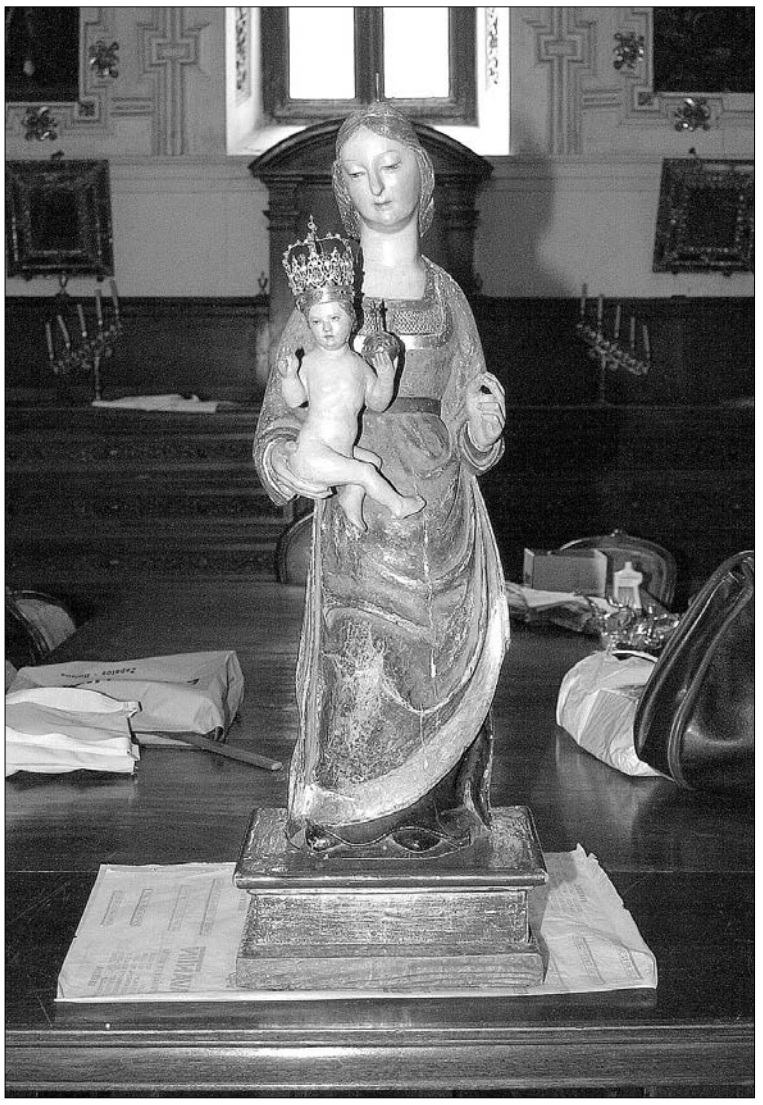

LA DEVOCIÓN DE LOS SEGOVIANOS a lo largo de los siglos por la Virgen de la Fuencisla es un hecho incuestionable. Según la tradición fue San Jeroteo, primer obispo de la diócesis segoviana, el que trajo en el año 69 no sólo el culto a la Virgen sino también la primitiva Imagen que había hecho San Lucas, a la que se denominó Santa María de la Peña, por estar colocada a las afueras de la ciudad, en una pequeña ermita o cueva de las Peñas Grajeras. Desde ese momento, los cristianos que se concentraban en el valle del Eresma, comenzaron a venerar a la Imagen, hasta que como consecuencia de la invasión musulmana y para evitar profanaciones, la ocultaron en la Iglesia de San Gil en el año 714. Mucho tiempo después, cuando Segovia era de nuevo cristiana, fue encontrada y colocada en la puerta de la Catedral "Vieja" que estaba en la actual plaza frente al Alcázar. Las crónicas sitúan el hecho hacia el año 1130. Un siglo más tarde, tuvo lugar el milagro, que por intercesión de la Virgen, salvó de morir despeñada a María "del Salto".

La historia es de todos conocida: Vivía en la ciudad una mujer hebrea llamada Ester, que desde hacía tiempo deseaba abrazar la fe cristiana. Enterada la comunidad judía, fue falsamente acusada de adulterio, y según sus leyes, condenada a morir despeñada desde las Peñas Grajeras, donde hay una caída de más de 80 metros. En ese trance, la infortunada mujer, invocó a Santa María: "Virgen de los cristianos, valedme". Cuando fue arrojada al vacío, una fuerza sobrenatural la colocó en el suelo sin ningún rasguño. Días después fue bautizada por el obispo Bernardo, adoptando el nombre de María, al que el pueblo añadió "del Salto". La noticia del prodigio se extendió por toda la ciudad. En el lugar del milagro se concentraban numerosos devotos y curiosos.

Según algunas versiones, María "del Salto" era una mujer con fortuna, y costeó la construcción de una nueva ermita. A partir de ese momento vivió de una manera humilde, practicando la caridad con los pobres y consagrada a la Virgen, que la concedió capacidad profética. Murió en 1238, siendo enterrada en la antigua Catedral.

Casi cuatro siglos más tarde la ermita de la Virgen se había quedado pequeña. La afluencia de fieles y peregrinos era tan grande que la Cofradía propuso construir otro santuario, el tercero y último, entre 1598 y 1613, siguiendo las trazas del arquitecto del rey Felipe II, Francisco Gómez de Mora. Hoy en día se pueden ver en el Museo del Santuario los siete lienzos, donados por los pesadores en 1613, que representan el milagro de María "del Salto" y la construcción del segundo templo, además de algunos sucesos de desprendimientos de rocas.

Fue después del milagro de María "del Salto" cuando comenzó el culto a la Virgen, con la advocación de la Fuencisla. El rey Fernando III "el Santo" empezó a visitar la ermita, quizá influido por el segoviano don Raimundo de Losada, su fiel Consejero y Canciller. Desde este monarca todos los reyes y sus familias han rezado ante Nuestra Patrona. Uno de los objetivos del reinado de Alfonso X "el Sabio" fue el difundir el culto a la Virgen por todo sus dominios. Para ello mandó recoger en una interesantísima obra, "Las Cantigas de Santa María", los milagros más famosos relacionados con la Virgen. Las Cantigas son poesías escritas para ser cantadas por los trovadores en pueblos y ciudades. Fueron realizadas antes de 1248, recogiendo milagros tanto de tiempos remotos como de la época.

Dichos poemas van acompañados de unas miniaturas, que ilustran la narración. El de María "del Salto" es el CVII. El rey quería mostrar que María ayuda a todos aquellos que se lo pedían con fe y premia siempre la confianza en Ella depositada, sea cual fuere la conducta de sus devotos.

Estas tradiciones, se ha mantenido durante casi ocho siglos, aunque hoy sabemos que no todo es cierto.

CARACTERÍSTICAS En primer lugar la talla de la Virgen es gótica. Su estilo y vestimenta nos ayudan a fechar la pieza entre los siglos XIV y principios del XV. La talla es de madera policromada y mide 77 centímetros de altura. El rostro es ovalado y de rasgos finos. Destaca la nariz larga y ligeramente desviada. El cuello y el cuerpo son muy esbeltos.

El cabello es una melena lisa partida en dos. La Virgen lleva una túnica azul ajustada a la cintura por un cinturón. El escote es cuadrado y sobresale una camisa. El brazo izquierdo recoge la falda, formándose unos pliegues que permiten apreciar la rodilla derecha doblada y la saya interior. Los ropajes cubren casi la totalidad de los pies, pues sólo se ven la puntera. Lleva al Niño en su mano derecha, característica de la imaginería mariana flamenca y muy poco frecuente en la española.

A diferencia de la Madre, el Niño está desnudo, con las piernas en movimiento como si realizara un paso de baile, mientras que con la mano derecha bendice y en la izquierda porta el Orbe. Ambos miran en la misma dirección. La mirada de la Virgen es dulce y algo melancólica por premonición de los tristes sucesos de la Pasión de su Hijo. Se relaciona con el modelo bizantino de Virgen glicofilousa, por el gesto maternal hacia su Hijo.

Desconocemos quien fue su autor. Probablemente la talla llegó a la ciudad como consecuencia del comercio de lana con Flandes o gracias a alguna donación de un personaje importante.

Presenta una pequeña grieta en la pintura que se corresponde con una veta de la madera, y que desde la frente cruza el ojo izquierdo, desciende por la pierna, donde su anchura aumenta, hasta llegar a los pies. Cuando la Virgen está en la Catedral, donde el ambiente es más seco que en el Santuario, esta fisura se abre algo más, mientras que cuando la Imagen está en su templo, la temperatura y humedad permiten se mejor conservación. Ha sufrido varias restauraciones: la última obra del segoviano don Ángel García Ayuso, que según su testimonio intervino especialmente en el rostro de la Virgen, muy dañado por el uso de rostrillos.

Gracias al libro del canónigo don Tomás Baeza, sabemos que en 1864 la Imagen presentaba un fuerte golpe en la nariz, la pintura del rostro estaba en muy mal estado y faltaba totalmente la mano izquierda. El Niño tenía la mano derecha maltratada y la izquierda le faltaba del todo, habiéndose sustituido por una de pasta. Es una talla de las llamadas de "chuleta", término que en Historia del Arte se utiliza para designar a las imágenes que en la parte trasera no están del todo talladas ni tienen policromía. Se realizó para ser vista sólo de frente y probablemente para que no llevara ropajes.

No sabemos cuando comenzaron a cubrir a la Virgen con vestidos, pero seguramente ya lo estaba en 1598, cuando se realizó la primera subida y bajada de la Virgen a la Catedral de la que tenemos noticia.

Y por último, tuvo que haber otras imágenes, quizá con distintas advocaciones, hasta que apareció la actual, a la que se llamó Fuencisla por las numerosas fuentecillas de agua que hay en el lugar. En el Libro de los Milagros, que se ha salvado del derrumbe del año 2004, aparece el nombre de Fuencisla en un documento del año 1611, siendo, hasta ahora, el manuscrito más antiguo que hay en el Santuario, en el que aparece ese nombre.

Se precisa
EMPLEADA DE HOGAR INTERNA
con experiencia en servicio doméstico
para CASA en MADRID capital
SUELDO A CONVENIR
C.V.: Aptdo. de Correos 8.573 Madrid
Información: Tfno. 608 60 20 14,
de 10 a 18 h.

"Haz de tu boda un sueño irrepetible"
CA COCHES ANTIGUOS
ROBERTO TAPIA OLMOS
ALQUILER VEHÍCULOS HISTÓRICOS
670 89 00 60

EN ESPIRDO FOPROIN inversiones, S.L. ALQUILA
Pisos a estrenar
1 y 2 dormitorios, garaje y trastero
desde 300€/mes comunidad incluida
Tel: 921 43 40 46

Residencia 3ª Edad
Prádena Salud
Válidos y asistidos
Concertada con la Gerencia de Servicios Sociales de la Junta de Castilla y León
médico, enfermera, fisioterapeuta, terapia ocupacional, podología, peluquería, etc.
tel: 921 507 385
609 25 26 27- 607 16 09 75
c/ Ferial 14 Prádena (Segovia)

▶ CULTURA

La Junta apoyará a los autores de la región en el Hay Festival de este año

La Consejería de Cultura y Turismo cederá, un año más, varios espacios para acoger diferentes actividades y aportará unos 60.000 euros a la organización del encuentro cultural

• La obra de los escritores y editores de la región serán promocionados con actividades patrocinadas por la Consejería de Cultura y Turismo.

Sheila Cremaschi, María José Salgueiro y Eduardo Fraile, ayer en la presentación de los actos del Hay Festival. / KAMARERO

F. D. / SEGOVIA

La Junta de Castilla y León, a través de la Consejería de Cultura y Turismo, impulsará la producción literaria de los escritores de la región en la próxima edición del Hay Festival de Segovia que tendrá lugar del 24 al 27 de septiembre próximos.

Así lo explicó ayer por la tarde la consejera de Cultura, María José Salgueiro, en la presentación de la colaboración, en la que intervinieron también el poeta vallisoletano Eduardo Fraile y la directora del Hay Festival, Sheila Cremaschi.

Además la consejera Salgueiro recordó que gracias a su apoyo el Festival contará con la participación de varios escritores de Castilla y León. Así estarán presentes autores consolidados como Luis Mateo Díez, que presentará su última novela 'El animal piadoso', pero también autores emergentes como Eduardo Fraile, Ana Isabel Conejo, el segoviano Alberto Olmos o el vallisoletano Vicente Álvarez. "El objetivo es conocer la trayectoria y prestigio de autores indiscutibles, pero al mismo tiempo promocionar a otros autores de la región que cuenta ya con premios importantes y que todavía deben ser descubiertos por muchos lectores", dijo.

Tras indicar que su apoyo económico directo ronda los 60.000 euros, apuntó que esta labor de la Junta se añade a otras campañas culturales como las de promoción de la lectura o las ayudas a la edición de creaciones literarias o colaboraciones con actividades educativas.

En esta misma línea añadió que el apoyo de la Junta se encuentra dentro del Plan de Lectura de Castilla y León para el periodo 2006-2010 “que supone una apuesta global y permanente por el fomento de la lectura y de todos los elementos vinculados al mundo del libro, a la identidad cultural y al patrimonio literario de nuestra región”.

Por su parte la directora del Festival agradeció la colaboración de la Junta en esta convocatoria, que alcanza su cuarta edición, y destacó la cena de editores que se celebrará el sábado 26 y donde podrán contactar editores y escritores.

También intervino el poeta Eduardo Fraile, quien calificó el Hay Festival como una "propuesta atractiva y brillante" que transforma una ciudad como Segovia. Y mostró su confianza en que la mesa redonda en la que participarán los autores de la región bajo el título 'La Ñ inspiradora' atraiga a lectores jóvenes. "El apoyo de la Junta es un dinero muy bien invertido", resumió.

CAPITALIDAD CULTURAL Por otro lado, la consejera de Cultura y Turismo, María José Salgueiro quiso dejar claro su apoyo "rotundo" a las dos ciudades de Castilla y León que aspiran a conseguir la capitalidad cultural para el año 2016. En una rueda de prensa celebrada para presentar la colaboración de la Junta con el Hay Festival, la consejera afirmó que su apoyo "a las dos ciudades de la región, Segovia y Burgos, está clarísima". "Rotundamente las apoyo", dijo Salgueiro.

De este modo dejó clara su postura sobre la posibilidad de que tanto Segovia como Burgos consigan este título para el que están trabajando y compitiendo con otras ciudades españolas.

En cuanto a las obras de ampliación del Museo Esteban Vicente, Salgueiro señaló que continúan los trámites y “las obras siguen su curso”, a pesar de que se haya presentado un recurso al proyecto de ampliación. En este sentido puntualizó que los trabajos avanzan de forma normal y que se está a la espera de que exista una resolución definitiva al recurso presentado.

Ciudadano @delantado

tú ▶Opine sobre el Hay Festival de Segovia en la dirección web: www.eladelantado.com

▶ SOCIEDAD

El Centro Segoviano en Madrid homenajeará a Fernando Peñalosa

EL ADELANTADO / SEGOVIA

El Centro Segoviano de Madrid rendirá un homenaje, el próximo 24 de septiembre, al fotógrafo Fernando Peñalosa Izuzquiza que falleció el pasado 23 de agosto. Así, el Parnasillo de las Letras y las Artes que se celebrará ese jueves se centrará en la figura del fotógrafo de EL ADELANTADO DE SEGOVIA, en modo de agradecimiento a su labor por la provincia.

Tras una dilatada labor como profesional de la comunicación en diversos medios, Fernando Peñalosa falleció el pasado mes de agosto a los 63 años de edad. Casado y con tres hijas, ha desarrollado la mayoría de su labor profesional en EL ADELANTADO DE SEGOVIA, así como en la agencia d enoticias Ical, en El Mundo. También ha sido colaborador de TVE y ha pasado por la agencia Efe y de forma esporádica con otros muchos medios gráficos.

Su fallecimiento causó una fuerte consternación en la ciudad de Segovia y en la provincia, donde era muy conocido y querido. Además de pertenecer a una reconocida familia, su bonhomía y carácter le hicieron ganarse la simpatía de numerosas personas. En los últimos años, Fernando Peñalosa había recibido diversos reconocimientos de organizaciones vecinales y sectoriales, y formaba parte de la Junta de Nobles Linajes de Segovia. Además fue el responsable de la adaptación del sistema fotográfico en el periódico El Adelantado de Segovia, donde logró convertir el sistema convencional al digital, y siempre estuvo al tanto de las últimas tecnologías para conseguir la mejora de la comunicación gráfica.

▶ ESTACIÓN AUTOBUSES

El PP desvela un nuevo auto que exige la retirada de los anclajes de la marquesina

EL ADELANTADO / SEGOVIA

El PP desveló ayer un nuevo auto del Juzgado de Primera Instancia de Segovia que requiere al Ayuntamiento de Segovia la eliminación de los elementos y anclajes que fijan una marquesina de la estación de autobuses al edificio sobre el que se asienta la terminal.

Este auto, según indica el PP, confirma uno anterior que ya obligaba al equipo de Gobierno a ejecutar la sentencia, de 5 de febrero de 2009, que imponía al Ayuntamiento la obligación de retirar los elementos de la marquesina que se sujeten en la fachada del edificio. La demanda fue presentada por la Comunidad de Propietarios del inmueble y el anterior auto establecía que la sentencia debía ejecutarse antes del 22 de junio.

Esta marquesina, de 60 toneladas de peso , fue instalada, según indica el PP en un comunicado, con la oposición de los vecinos del inmueble "a quienes el propio equipo de Gobierno sugirió que, si no estaban de acuerdo, recurrieran a los tribunales". La modificación de los anclajes está valorada en 50.000 euros.

El PP recuerda además que una segunda marquesina, instalada por orden del equipo de Gobierno tras el inicio del litigio por la primera y también con un coste importante, continúa pendiente de los tribunales.

OBRA INTERMINABLE Para los populares, el auto supone un capítulo más de la "interminable remodelación" de la estación de autobuses de Segovia que comenzó en 2004 con un plazo de ejecución de 6 meses "y que continúan".

La oposición indica que el presupuesto inicial de la obra era de 418.000 euros "y ya se llevan gastados unos 1,5 millones sin que se pueda adivinar cuánto costará el total".

▶ ECONOMÍA

Semillas vivas, señas de identidad, cultura y salud

Unión de Campesinos pone en marcha un proyecto de catalogación, recuperación y puesta en el mercado de variedades agrícolas y ganaderas de Segovia a punto de perderse

P. B. / SEGOVIA

Unión de Campesinos de Segovia UCCL ha puesto en marcha un proyecto de recuperación, conservación y revalorización de la biodiversidad agrícola y ganadera de la provincia, con el que pretende dar a conocer y hacer llegar al consumidor las especies y razas más olvidadas pero que forman parte del patrimonio cultural y de las tradiciones de estas tierras.

"Semillas vivas" es el nombre del proyecto cofinanciado por Obra Social de Caja Madrid que ha sido presentado ayer por el coordinador de Unión de Campesinos, Eduardo Herguedas, y por el presidente del Consejo de Agricultura Ecológica, Juan Senovilla, resaltando que reivindican el mantenimiento de un modelo de agricultura vinculado al territorio y a las necesidades alimentarias de sus habitantes, entre otras razones porque "las semillas adaptadas al territorio son un aporte de salud y una garantiza de seguridad alimentaria".

También han indicado que frente a las multinacionales y al modelo agrario industrial que ha utilizado a las semillas como "punta de lanza para la colonización del territorio", Unión de Campesinos defiende su valor como señales de identidad, cultura y tradición.

Las principales actividades que contempla el proyecto son la localización y catalogación de variedades agrícolas, para difundirlas a través de talleres así como lograr concienciar e incentivar a los agricultores para que las mantengan y a los consumidores para que las demanden. La Unión de Campesinos tiene previsto organizar, talleres, catas una feria de la biodiversidad en Segovia.

Inicialmente las acciones de localización y recuperación se van a centrar en 12 vegetales y tres animales como, por ejemplo, trigo candeal, cebada caballar, muelas, garbanzo castellano, yeros, algarrobas, altramuces, ajo de Vallelado, gallina negra castellana, oveja castellana y canardo (pato criollo).

Los productos del campo segoviano ambientaron la presentación del proyecto "Semillas vivas"./ALBERTO BENAVENTE

RECUERDO Los agricultores ayer reunidos lamentaron el fallecimiento del apreciado compañero Fernando Peñalosa. "Fernando te echamos de menos", dijo emocionado Eduardo Huerguedas.

Ciudadano @delantado

tú. ▶Opina sobre el proyecto "Semillas Vivas" en www.eladelantado.com

ACCIONES DEL PROYECTO SEMILLAS VIVAS

▶Estrategias de intervención
- Estudio previo de la zona.
- Identificación de fuentes de información y recursos.
- Localización de ejemplares, recogida de muestras e información en diferentes etapas de su desarrollo.
- Elaboración de un catálogo digital de variedades tradicionales.
- Creación de redes de intercambio de conocimientos y material vegetal. "Apadrinamiento de semillas".
- Talleres de difusión de la cultura agraria.
- Feria Agrodiversidad

▶Propuesta de talleres:
- Extracción de semillas: selección y conservación.
- Visitas a cultivares y granjas tradicionales.
- Debates intergeneracionales sobre cultura agraria.
- Reconocimiento sensorial de variedades.
- Propiedades y usos de variedades tradicionales.
- Calendario agrario y costumbres populares.
- Conferencias y jornadas sobre erosión genética y biodiversidad agraria
- Otras propuestas: Catas y degustaciones, mercadillos y encuentros.

PVP recomendado en Península y Baleares para Captiva 2.4 LS (IVA, impuesto de matriculación, transporte y promoción incluidos). Válido hasta fin de mes. Consumo mixto (l/100 km): 7,2-11,5. Emisión de CO_2 (g//km): 190-264.

Seguridad Vial.

El IES Ezequiel González acogió en la mañana de ayer una charla, a cargo del Cuerpo de Bomberos de Segovia, acerca de la seguridad, la prevención y el riesgo con vehículos. Esta actividad tuvo lugar en dicho centro educativo desde las doce de la mañana, donde se explicaron los peligros del exceso de velocidad o de conducir en estado de ebriedad. Además, en el patio de las instalaciones se realizó un simulacro de accidente, donde los bomberos mostraron sus grandes cualidades a la hora de rescatar a personas atrapadas en un vehículo. / FOTO: ALBERTO BENAVENTE

▶ SOCIEDAD

La AIHS estrena su web donde ofrecerá sus servicios

La iniciativa surge de la necesidad de las nuevas tecnologías para las empresas

DAVID GARCÍA / SEGOVIA

El presidente de la Agrupación Industrial de Hosteleros de Segovia (AIHS), Cándido López, presentó en la tarde de ayer la nueva página web de la asociación en el salón de actos de la Federación de Empresarios de Segovia.

López justifico esta iniciativa porque "vivimos en los tiempos de las nuevas tecnologías y los hosteleros de Segovia no queremos desmarcarnos". El presidente de la AIHS también remarcó que "queremos que la web sea útil también para clientes y turistas y ofrecer información para que la gente conozca de primera mano nuestra gastronomía".

La empresa Globales fue la encargada de diseñar este portal, el cual "es una herramienta de información y servicio que se maneja de manera fácil, cómoda y sencilla".

La web tiene varias secciones, como una parte privada para los asociados, los servicios que ofrece la asociación, una zona de contacto entre los miembros, los acuerdos de la AIHS, las noticias relacionadas con el sector de la hostelería, los eventos que llevan a cabo, una zona de descarga de las revistas que publica la asociación, un apartado para la 'semana de la cocina', un plano de como llegar a Segovia, información sobre la formación en hostelería en Castilla y León o una bolsa de trabajo donde reciben y gestionan los currículums.

Una iniciativa siempre al amparo de las nuevas tecnologías.

Un momento de la presentación de la página web de la AIHS a cargo de Cándido López. / ALBERTO BENAVENTE

Ciudadano @delantado

tú. ▶Opina sobre la nueva web de la asociación de hosteleros en www.eladelantado.com

▶ SOCIEDAD

AFA organiza actividades para sacar del olvido la enfermedad de Alzheimer

EL ADELANTADO/ SEGOVIA
La Asociación de Familiares de Enfermos de Alzheimer (AFA) de Segovia prepara un programa de actividades para la celebración del Día Mundial del Alzheimer, el 21 de septiembre.

Con el lema "No olvides. Hay esperanza" ha organizado actos que se desarrollarán a lo largo de la próxima semana, como las charlas informativas "Tratamientos actuales para la enfermedad de Alzheimer" y "Nutrición y Alzheimer. Dos razones de peso" que tendrán lugar el lunes en el centro social Santa Isabel. La primera intervención correrá a cargo de Fernanda Rodríguez Sanz, médico del servicio de Neurología del Hospital General y Concha Moreno, enfermera y nutricionista del Hospital General. En la jornada del día 21, AFA instalará mesas informativas en la Plaza Mayor y en la avenida de Fernández Ladreda. Los días 22, 23 y 25 se desarrollará un taller de risoterapia en el Centro Integral de Servicios Sociales de La Albuera, y los días 25 y 26, un taller de Reiki en el centro cultural de San José.

▶ CONSEJO DE GOBIERNO

La Junta destina cuatro millones a obras de restauración y gestión forestal

El objeto de la inversión es la ejecución de los tratamientos selvícolas preventivos de incendios y de trabajos de mejora y conservación de los hábitats de la provincia

EL ADELANTADO/ SEGOVIA
La Junta ha aprobado una contratación de más de cuatro millones de euros para obras relativas al servicio de restauración y gestión forestal en Segovia. Esta inversión está financiada por la Junta, Fondos FEADER y el Ministerio de Medio Ambiente Rural y Marino y afecta a cerca de 7.800 hectáreas de la Comunidad.

El objeto de la inversión, que alcanza los 15.107.315 euros a nivel autonómico, son los tratamientos selvícolas preventivos de incendios y trabajos de mejora y conservación de los hábitats de varias provincias de la Comunidad de Castilla y León, que tienen como finalidad principal la prevención de incendios forestales. En total serán cerca de 7.800 hectáreas las que se verán afectadas en 84 municipios.

En la provincia de Segovia se llevarán a cabo cinco actuaciones. Dos actuaciones de mejora de los hábitats se ejecutarán, por un importe total de 2.226.326,18 euros. El primero de ellos en la Comarca de El Espinar y afectará a 297,6 has, con una inversión de 1.109.494,40 euros, y el segundo de ellos en la Comarca de Pinares-Coca, afectando a nueve localidades, por un importe de 1.116.831,78 euros y que afectará a 555,8 has. Ambas actuaciones se desarrollarán hasta el año 2012 y están financiadas en un 40% con Fondos FEADER, 50% Ministerio de Medio Ambiente y Medio Rural y Marino y el 10% aportado por la Junta.

> El **Ayuntamiento** recibirá una ayuda para atender problemas de **vivienda**

Las restantes tres actuaciones a desarrollar en la provincia, consistirán en tratamientos selvícolas preventivos de incendios. Concretamente en la Comarca de Pinares-Coca (Samboal, Coca, Donhierro, Montuenga, Nava de la Asunción, San Martín y Mudrián y Navas de Oro) por un importe de 230.308,31 euros para el año 2010 y que afectará a 129,95 has. En la Comarca de Tierra de Pinares-Serrezuela que afectan a 614,18 has, de doce términos municipales, y tiene un importe de 1.094.729,59 euros y la tercera actuación se desarrollará en la Comarca de Pinares-Serrezuela (Cuéllar, Mata de Cuéllar, Vallelado, Sanchonuño y San Cristóbal de Cuéllar) por un importe de 462.428,80 euros en 351 has. Estas dos últimas se desarrollarán hasta el año 2012.

VIVIENDA El Consejo de Gobierno de ha aprobado una subvención al Ayuntamiento de Segovia por importe de 720.000 euros para el tratamiento de problemas especiales de vivienda para colectivos específicos y situaciones singulares. Este programa de alojamientos temporales y ayudas económicas está dirigido a aquellas personas y/o unidades familiares con especiales dificultades de acceso al sistema normalizado de vivienda que incluye diversas acciones tales como ayudas económicas, adquisición de inmuebles, alojamientos temporales y asentamientos provisionales, reparación y rehabilitación de viviendas. También tiene por objeto favorecer y promover el seguimiento y promoción social de las familias realojadas.

La Consejería de Fomento lleva colaborando con el Ayuntamiento de Segovia en este tipo de programas desde hace varios años invirtiendo hasta el momento más de un millón de euros.

AGUA La Consejería de Medio Ambiente destinará una subvención cercana a los 6 millones de euros con objeto de garantizar el suministro de agua potable en diversas poblaciones de la Comunidad de Castilla y León. Con esta subvención se financiará el 50% del coste de las inversiones previstas en los Convenios Específicos de Colaboración con las Diputaciones Provinciales.

Este convenio también contempla la realización de obras con un coste económico inferior a 150.000 euros. La Junta destina a la Diputación de Segovia 264.000 euros para el abastecimiento agua.

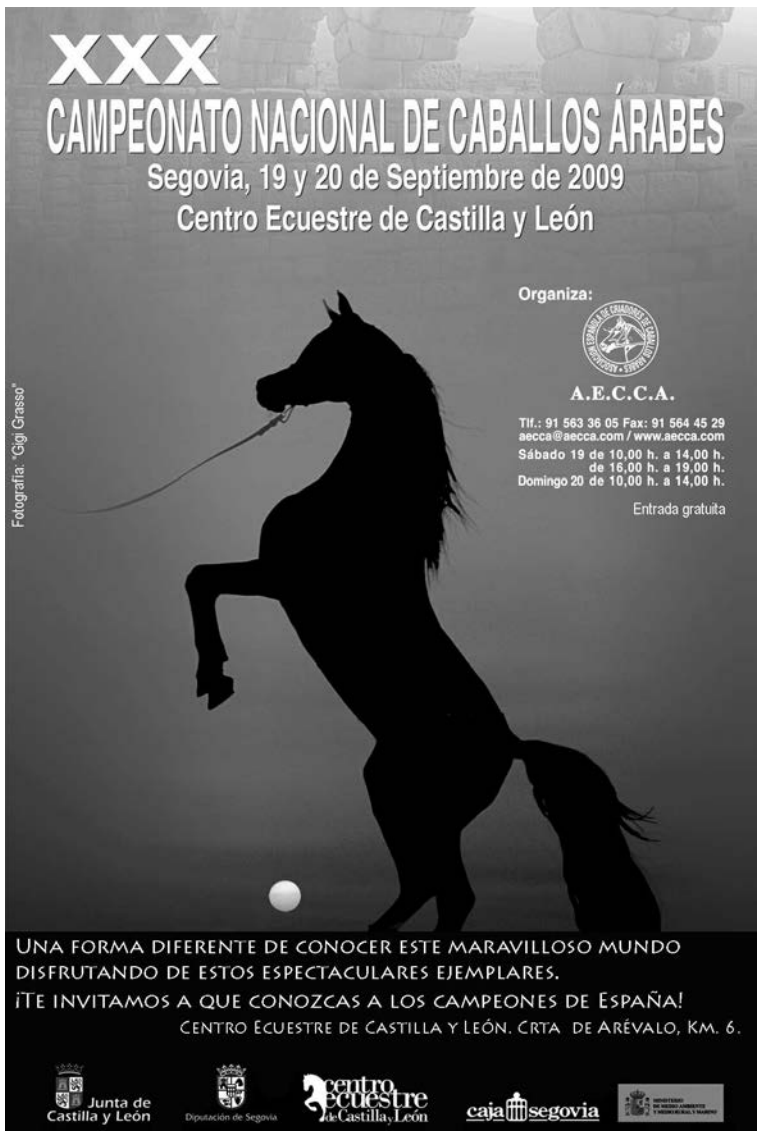

Diputación de Segovia
Área de Asuntos Sociales y Deportes

ANUNCIO

CONTRATACIÓN TEMPORAL EN RÉGIMEN LABORAL DE DIECINUEVE MONITORES PARA DESARROLLO DEL PROYECTO DE AULAS DE MANUALIDADES CORRESPONDIENTE AL CURSO 2009-2010.

OBJETO DE LA CONVOCATORIA.— Es la contratación temporal en régimen laboral por un período aproximado de siete meses, en la modalidad de obra o servicio determinado, de **diecinueve Monitores/as especialistas en disciplinas manuales y artesanales,** para desarrollo del Proyecto de Aulas de Manualidades en diversos Municipios de la Provincia, durante el Curso 2009-2010.

JORNADA DE TRABAJO.— De lunes a viernes, a tiempo parcial. Se contratarán en principio, 17 monitores/a a 20 horas semanales, uno a 18 horas semanales y uno a 16 horas semanales.

REQUISITOS MÍNIMOS.— Tener cumplidos 16 años de edad, y estar en disposición de realizar los desplazamientos necesarios para impartir los cursos en los Municipios correspondientes.

DESARROLLO DE LA SELECCIÓN.— Consistirá en la valoración de los méritos alegados y acreditados documentalmente por los aspirantes, siempre que estén relacionados con las funciones a desempeñar, y será llevada a cabo por una Comisión de Selección que se designará al efecto.

PRESENTACIÓN DE SOLICITUDES.— Podrá efectuarse **hasta el día 25 de septiembre de 2009, inclusive,** en el Registro General de la Corporación, o mediante cualquiera de las formas alternativas que prevé la Ley 30/1992 en el modelo oficial que se les facilitará en el Servicio de Personal de la Diputación, debiendo acompañarse a la instancia la documentación que se índica en las Bases de la Convocatoria.

INFORMACIÓN.— Las bases completas en las que figuran todos los requisitos de los aspirantes, retribuciones, documentación a presentar y demás cuestiones que plantea la Convocatoria, se encuentran a disposición de los interesados en el Servicio de Personal de la Diputación, Calle de S. Agustín, n° 23, teléfonos 921-113-363, 921-113-403, 921-113-327 y 921-113-328. También pueden consultarse las Bases en la página Web: www.dipsegovia.es.

Segovia, 17 de septiembre de 2009

EL PRESIDENTE
Javier Santamaría Herranz

EL SECRETARIO GENERAL ACCTAL.,
Francisco Lacaba Pérez

▶ RUPTURA DEL PACTO

UPD pide a PSOE y PP que abandonen su rivalidad y se enfrenten a los retos de la ciudadanía

EL ADELANTADO/ SEGOVIA
Unión Progreso y Democracia (UPD) se ha pronunciado sobre la ruptura del Pacto de Segovia — por parte de los responsables del PP y del PSOE en Segovia, Francisco Vázquez y Juan Luis Gordo, — y ha apelado a la coherencia y responsabilidad política para que "los partidos tradicionales abandonen su rivalidad sectaria y se enfrenten a los retos para los que fueron elegidos por la ciudadania".

En un comunicado de prensa, la coordinadora provincial UPD, Ángela Cebolla Madrigal, indica que "ha quedado lamentablemente claro el poco interés de ambos partidos y sus representantes por mitigar la situación de carencias y necesidades que precisan soluciones". Como justificación de esta ruptura sólo ofrecen mutuos reproches de falta de compromiso, ataques de retaguardia y mentiras desde la otra orilla.

NUEVO SEAT EXEO 2.0 TDI CR 143 CV
POR 350 €/MES EN 72 CUOTAS. ENTRADA DE 2.890 €. TAE 8,57%.
PLAN SEAT E SEAT EXEO DESDE 19.400 €.
NUEVO SEAT EXEO. CADA VIAJE, ALGO EXCEPCIONAL.
PVP en Península y Baleares Exeo 2.0 TDI CR 143 CV Style + Pack Plus: 23.276 € (IVA, transporte, impuesto de matriculación, ahorro promocional y Plan 2000E). Oferta unidades en stock. Financiación a 72 meses con Volkswagen Finance S.A. EFC, TAE: 8,57%. TIN: 7.25%. Comisión de apertura: 560,62 €. Precio total a plazos: 28.650,62 €. Exeo 1.6 102 CV Reference: 19.400 €. (IVA, transporte, impuesto de matriculación y descuento promocional). Válido hasta 31/07/09. Consumo ponderado: 5,5-7,9 l/100 Km. Emisiones CO_2: 143-184 g/Km. Imagen acabado Sport. REBE 09/30517.
SEAT
HIGARSA AUTOMOCION, S.A. C. NAVACERRADA 25 - SEGOVIA - TELF. 921 420 200 - gerencia@higarsaautomocion.seat.es

▶ SOCIEDAD

En la imagen representantes de la Cámara, de la organización del proyecto solidario y de las empresas colaboradoras./EL ADELANTADO

Empresas e instituciones segovianas donan productos para escolares de Bolivia

En la Casa del Sello se ha hecho entrega de un lote de material didáctico-formativo para proyectos de la fundación Hombres Nuevos

EL ADELANTADO/ SEGOVIA

Un grupo de empresas así como variasinstituciones segovianas han llevado a cabo ayer en la sede de la Cámara de Comercio de Segovia el acto de entrega de un lote de productos didáctico-formativos donados al proyecto de Fortalecimiento de la Salud Escolar, que la fundación palentina Hombres Nuevos está desarrollando en Santa Cruz de la Sierra (Bolivia). Entre otras empresas, han colaborado Punto Radio, Suministros Transcose y Núñez Automoción y la Cámara de Comercio e Industria de Segovia.

El objetivo del programa es facilitar habilidades en salud a los escolares incidiendo en dinámicas familiares de mejora de hábitos que contribuyan positivamente en las condiciones de vida de la población de la ciudad boliviana. La Fundación Hombres Nuevos es una organización sin ánimo de lucro para la cooperación internacional al desarrollo. Su fundador y presidente es el Padre Nicolas Castellanos Franco (Obispo emérito de Palencia y Premio Príncipe de Asturias de la Concordia 1998). Actualmente está como misionero en el Barrio del Plan Tres Mil en la ciudad de Santa Cruz de la Sierra, Bolivia. Las actividades y áreas de trabajo se estructuran y denominan: Hogar para niños trabajadores, Comedores Populares, Centro de Recuperación Nutricional Niños y Niñas Palencia, Club de madres, Trabajo Social y Grupo de derechos humanos 'Luis Espinal'.

SOCIEDAD

La Orquesta Sinfónica ofrecerá el concierto 'Clásicos en el Cine' en el Teatro Juan Bravo

EL ADELANTADO /SEGOVIA

Caja Segovia celebra una edición más del día Universal del Ahorro con el concierto 'Clásicos en el cine' a cargo de la Orqueta Sinfónica de Segovia.

El evento tendrá lugar el domingo día 4 de octubre, a las 19:00 horas en el Teatro Juan Bravo de Segovia.

Las entradas se pueden adquirir en el Torreón de Lozoya (Plaza de San Martín, 5 de Segovia), a partir del martes día 22 de septiembre en el horario de exposiciones (laborables, excepto lunes de 17.00 a 21.00 h. y domingos y festivos de 12.00 a 14.00 y de 17.00 a 21.00 h. El precio es de 10,00 euros, aunque hay un precio especial de 5 euros pagando con tarjetas de Caja Segovia. Como suele ser habitual, los fondos recaudados se destinarán a programas solidarios y sociales.

En esta ocasión se trata de un concierto en el que se interpretarán algunas piezas de música clásica que se han utilizado en las bandas sonoras de famosas piezas cinematográficas como Memorias de África, Platoon, El amor brujo o Amadeus.

La Orquesta Sinfónica de Segovia nace en el año 2005 por iniciativa de un grupo de profesores y profesionales de la música que trabajan o están vinculados a la ciudad de Segovia. Buscan cumplir dos objetivos básicos: por un lado ofrecer a la ciudad y su entorno la posibilidad de conocer y disfrutar del repertorio sinfónico de todos los tiempos, y por otro, servir de punto de encuentro y desarrollo profesional de una buena parte de los músicos que tienen en Segovia su trabajo, residencia, etc.

Comienza su andadura el 15 de junio de 2007 con la interpretación de Carmina Burana en el patio de armas del Alcázar en la noche de Luna Llena. El 30 de octubre de 2008 interpretan La Canción de la Tierra de Malher a petición de Caja Segovia, en el Teatro Juan Bravo de Segovia y en el mes de junio de 2009 ofrecen dos conciertos de ópera y zarzuela a los pies del Acueducto y en la plaza de San Lorenzo.

MÚSICA Y CINE La música clásica ha sido fuente de inspiración inagotable para el cine.

Su poder expresivo, la rica variedad de historias que ofrece el conjunto de músicos y compositores más conocidos, amén del apoyo incondicional de los melómanos de todo el mundo, han resultado factores decisivos para una amplia producción de filmes donde esta música adquiere diversos grados tanto de protagonismo como de interés.

De esta iniciativa se espera una gran respuesta del por parte del público.

Diputación de Segovia
Área de Asuntos Sociales y Deportes

ANUNCIO

CONTRATACIÓN TEMPORAL EN RÉGIMEN LABORAL DE PERSONAL PARA DESARROLLO DEL PROGRAMA DE EDUCACIÓN DE PERSONAS ADULTAS PARA EL CURSO 2009-2010.

OBJETO DE LA CONVOCATORIA.— Es la contratación temporal en régimen laboral por un período aproximado de siete meses, en la modalidad de obra o servicio determinado, y a tiempo parcial. del siguiente personal, para desarrollo del Programa de Educación de Personas Adultas en la Provincia de Segovia, durante el Curso 2009/2010:

— 14 Educadores/as de Personas Adultas.

— 1 Profesor Técnico de la Rama de Peluquería (Imagen Personal).

TITULACIÓN REQUERIDA:

— Para los puestos de Educador/a de Personas Adultas: Diplomatura Universitaria.

— Para el puesto de Profesor/a Técnico/a de la Rama de Peluquería, Imagen Personal: Título de Técnico de Grado Superior de Formación Profesional o equivalente de la Rama de Estética o Peluquería, o cualquier otra de rango superior relacionada con dichas materias.

Asimismo, deberán estar en disposición de realizar los desplazamientos necesarios a los Municipios de la Provincia de Segovia en los que vayan a realizar su actividad.

DESARROLLO DE LA SELECCIÓN.— Consistirá en la realización de un ejercicio de aptitud profesional y en la valoración de los méritos alegados y acreditados documentalmente por los aspirantes, siempre que estén relacionados con las funciones a desempeñar. Dicha selección se llevará a cabo por una Comisión designada al efecto.

PRESENTACIÓN DE SOLICITUDES.— Podrá efectuarse **hasta el día 2 de octubre de 2009,** inclusive, en el Registro General de la Corporación, o mediante cualquiera de las formas alternativas que prevé la Ley 30/1992 en el modelo oficial que se les facilitará en el Servicio de Personal de la Diputación, debiendo acompañarse a la instancia la documentación que se indica en las Bases de la Convocatoria.

INFORMACIÓN.— Las bases completas en las que figuran todos los requisitos de los aspirantes, retribuciones, documentación a presentar y demás cuestiones que plantea la Convocatoria, se encuentran a disposición de los interesados en el Servicio de Personal de la Diputación, Calle de S. Agustín, n° 23, teléfonos 921-113-363, 921-113-427, 921-113-403, 921-113-327, y 921-113-328. También pueden consultarse las Bases en la página Web: www.dipsegovia.es.

Segovia, 17 de septiembre de 2009

EL PRESIDENTE
Javier Santamaría Herranz

EL SECRETARIO GENERAL ACCTAL.,
Francisco Lacaba Pérez

sorteos**sms** adelantado

gastronomía

Gana 1 Comida para 2 personas en

Crepería Bon Appétit

Bon Appétit
C/ Infanta Isabel, 12
Teléfono 921 463 933

adelantado creperia al 7543

Fecha sorteo: jueves 24 de septiembre, a partir de las 12 horas.
Número premiados: 2 (una comida para dos personas)

Gana 1 Cena para 2 personas en

La oficina Mesón · Restaurante

La Oficina
C/ Cronista Lecea, 10
Teléfono 921 460 283

adelantado oficina al 7543

Fecha sorteo: jueves 24 de septiembre, a partir de las 12 horas.
Número premiados: 2 (una cena para dos personas)

fútbol-sala

Gana 1 entrada para el partido

Caja Segovia F.S. -
Xacobeo 2010 Lobelle Santiago
Sábado 3 de octubre/18:30 horas

adelantado caja al 7543

Fecha sorteo: jueves 1 de octubre, a partir de las 12 horas.
Número total entradas en sorteo: 10

fútbol

Gana 1 entrada para el partido de

Gimnástica Segoviana -
La Granja

Domingo 20 de septiembre
Estadio Municipal de La Albuera

adelantado sego al 7543

Fecha sorteo: viernes 18 de septiembre, a partir de las 12 horas.
Número total entradas en sorteo: 10

cine

Gana 2 entradas para asistir a la película que desees en las Salas de Cinebox, Luz de Castilla

cinebox al 7543

Fecha sorteo: martes 22 de septiembre, a partir de las 12 horas.
Número total entradas en sorteo: 10

A los agraciados se les comunicará por teléfono o a través de un mensaje SMS. Coste del mensaje 1,50 € (+ IVA).

EN EL OTRO PERIÓDICO DE SEGOVIA
tú cuentas
eladelantado.com

▶ EL ESPINAR

La lluvia no logró dar al traste con la lidia de la peña Los Charros en el primer toro. / PEDRO MERINO

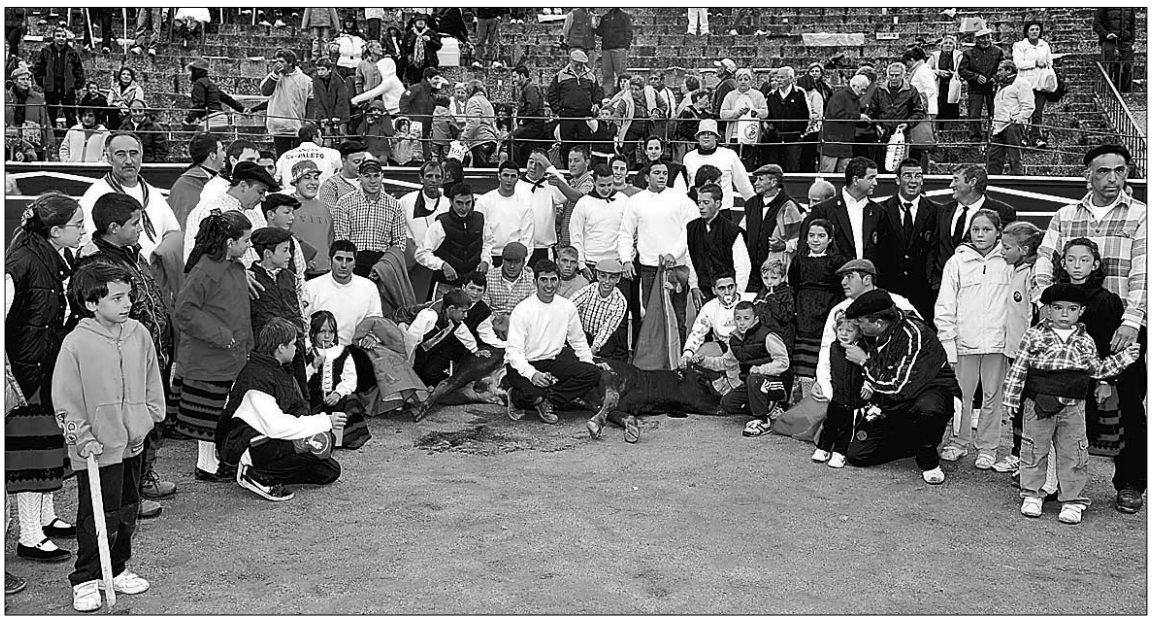

El homenaje a las distintas fiestas del municipio fue muy celebrado por la peña Los Paletos. / PEDRO MERINO

Muy logrado fue el espectáculo dedicado a Michael Jackson por parte de los Kalaveras./ PEDRO MERINO

La lluvia no pudo frenar la espectacular becerrada que protagonizaron las pandas

EL ADELANTADO / EL ESPINAR

El municipio vivió ayer una gran na gran jornada en la que la lluvia solo ha conseguido empañar la faena del primer toro, donde la peña Los Charros dedicaron su número a denunciar el juego sucio en las carreras de caballos haciendo ganador a un burro.

En este toro se produjo el susto de las fiestas porque el matador de la peña, M.A.G., tras terminar la actuación y el paseillo, caía desmayado según llegó al burladero, siendo inmediatamente atendido por los médicos de la plaza para ser posteriormente trasladado al Hospital General de Segovia para una mejor atención.

En el segundo toro de la tarde, los Kalaveras hicieron un homenaje al recién fallecido Michael Jackson, llenando la plaza de zombies, lápidas y ataúdes, todo bajo las notas de las canciones más conocidas del rey del pop.

La peña el Paleto se hizo cargo del tercer toro tras dedicar el número de la plaza a las distintas actividades culturales o festivas que caracterizan o son típicas de la localidad, como la Fiesta de los Gabarreros, la Banda de Municipal de Música, la Respingona y la Romería del Cristo del Caloco. Este último número tocó la fibra moral del público, aplaudiéndolo con mucho entusiasmo.

Una gran jornada que la lluvia no pudo frenar y en laque las pandas mantuvieron el listón de años anteriores.

▶CUÉLLAR

El Salvador prepara los festejos en honor a la Virgen de la Palma

Del 26 al 28 de septiembre las calles del barrio se vestirán de fiesta y acogerán el desarrollo de las actividades organizadas que culminarán con la popular degustación de patatas con carne

• El barrio de El Salvador de la villa celebra sus fiestas en honor a la Virgen de la Palma del 26 al 28 de septiembre con actividades lúdicas y populares abiertas a la participación de todos los vecinos.

El domingo a las once de la mañana tendrá lugar la misa seguida de la procesión con la imagen de la Virgen. / GABRIEL GÓMEZ

NURIA PASCUAL MAYO/ CUÉLLAR

Precediendo a la festividad local de San Miguel, el barrio de El Salvador celebrará del 26 al 28 de septiembre sus fiestas en honor a la Virgen de la Palma. La Asociación Cultural El Salvador es la encargada de preparar todos los actos que se desarrollarán desde el sábado 26 hasta el lunes 28 de septiembre. El sábado por la mañana se desarrollarán actividades infantiles y a las 8 de la tarde se celebrará la misa de vísperas. Por la noche está prevista la presentación de la reina de las fiestas, acto al que seguirá un pasacalles desde la Plaza de La Cruz. El domingo a las 11 de la mañana tendrá lugar la misa seguida de la procesión con la imagen de la Virgen acompañada por la dulzaina y el tamboril del grupo Castilviejo. A las 7 de la tarde se desarrollará el tradicional acto de cambio de varas entre los mayordomos entrante y saliente seguido del pasacalles con la música de L`Andorga. El lunes a las 8 de la tarde habrá misa de difuntos.

PATATAS Este año las tradicionales patatas con carne se prepararán y degustarán el lunes 28 de septiembre al coincidir el martes con la festividad de San Miguel, patrón de la villa.

La preparación comenzará a las 4 de la tarde con la pelada de patatas. A las 20.00 horas comenzará la XI Concentración de Dulzaina y Tamboril y a las 21.30 horas comenzará la degustación en el Atrio de la Iglesia del barrio. L`Andorga continuará amenizando las actividades. En esta jornada del lunes se cerrarán los actos en honor a la Virgen de La Palma que como cada año darán paso a los organizados en honor al patrón de la villa San Miguel.

Las tradicionales patatas con carne se trasladan al lunes al ser el martes San Miguel

Ciudadano @delantado

tú ▶Opina sobre la programación de la Virgen de La Palma en www.eladelantado.com

agenda

FARMACIAS DE GUARDIA
Farmacia F. J. Alcaraz
(C/ Resina, hasta el 27 de septiembre)

CONVOCATORIAS

Domingo 20 de septiembre
Romería de El Henar

Martes 29 de septiembre
Festividad de San Miguel

MONUMENTOS Y MUSEOS

Oficina de Turismo en el Castillo... 921 14 22 03.

Castillo de Cuéllar. Visitas teatralizadas sábados y domingos mañana y tarde. Recomendable reserva previa.

Centro de Interpretación del Arte Mudéjar. Iglesia de San Martín: Sábados, domingos y festivos. Grupos concertar visitas. Nos ofrece un paseo por la sociedad medieval mediante la imagen y el sonido.

Muestras mudéjares: Iglesias de San Martín, San Andrés, San Esteban, El Salvador, Santa M. de la Cuesta, Ábside de Santiago, Torre de Santa Marina.

TELÉFONOS DE INTERÉS

Policía Local	921141685
	921140002
Guardia Civil	921143420
Bomberos	921140274
Juzgado	921140004
Ayuntamiento	921140014
Oficina de Turismo	921142203
Estación de Autobuses	921141513
Centro de Salud	921142244
Urgencias	921140820
Cruz Roja	921140869
Correos	921140817
Polideportivo	921140910
Piscinas	921140520
Club de Golf	921142158

El novillero durante su reciente actuación en Salamanca. / MERCEDES MARINERO

El Encierro organiza un viaje para apoyar a Javier Herrero en Las Ventas

N.P. / CUÉLLAR

La Peña Taurina El Encierro ha organizado un nuevo viaje para apoyar al novillero cuellarano, Javier Herrero, en La Plaza de Toros de Las Ventas el próximo sábado 26 de septiembre.

La novillada picada contará con reses de Montealto para Javier Herrero, Pablo Lechuga y Thomas Joubar.

El viaje tendrá un precio de 15 euros y al realizar las inscripciones se informará a los interesados del precio de las entradas.

Los interesados deben acudir al bar Paralex hasta el 24 de septiembre de martes a domingo a partir de las 19.00 horas. La salida el día 26 será a las 13.45 horas.

C.D. CUÉLLAR BALOMPIÉ CUÉLLAR
SÁBADO 19 SEPTIEMBRE 16:00 HORAS
Campo Municipal Santa Clara (CUÉLLAR)
1ª División Regional Aficionado de Fútbol
C.D. CUÉLLAR SOL EXCLUSIVAS
BURGOS PROMESAS 2000

La profesionalidad al servicio de los cuellaranos
AGENCIA FUNERARIA
SANTA TERESA & LA PURÍSIMA
Servicios en el Tanatorio Municipal de Cuéllar
Próxima apertura Tanatorio Privado en Cuéllar
Servicio permanente 24 horas
Tlfs. 902 02 23 24
921 42 58 10
921 14 03 27

VALVERDE DEL MAJANO

La Hermandad recogerá sangre por primera vez en un polígono industrial

EL ADELANTADO/VALVERDE
La Hermandad de Donantes de Sangre se desplazará los próximos 21 y 22 de septiembre al polígono industrial de Valverde del Majano para recoger, por primera vez en una zona empresarial, sangre.

Estas jornadas especiales se han puesto en marcha gracias a la colaboración de la empresa Ontex y el Ayuntamiento de Valverde del Majano, según ha explicado el presidente de la Hermandad, Mariano de Frutos Hernando.

Desde la Hermandad han recordado que las necesidades de sangre cobran estos días especial importancia por las fechas en que se requiere más cantidad de plasma.

El horario de donaciones el lunes 21 será de 12 a 15 horas en las instalaciones de la empresa Ontex. Y el martes 22, el horario será de 15 a 18 horas.

Desde la Hermandad y desde el Ayuntamiento se han distribuido carteles con el fin de recabar la mayor parte posible de donaciones.

Las instalaciones de la empresa Ontex acogerán las donaciones, tanto de los voluntarios de esta empresa, de más de 300 trabajadores, como del resto de empresas del área industrial.

Instalaciones de la empresa Ontex, en Valverde del Majano. / JUAN MARTÍN

▶ TORRECILLA DEL PINAR

La localidad celebrará este fin de semana sus fiestas patronales

EL ADELANTADO / TORRECILLA
Desde hoy viernes se celebran en Torrecilla del Pinar las fiestas patronales en honor a la Virgen del Pinar. Hoy día 18, a las 20:30 horas, se realizará una ofrenda floral a la patrona por parte de las peñas, y a continuación recorrerán sus locales acompañadas por los dulzaineros Los Mellizos, de Lastras de Cuéllar. A las 23:30 tendrá lugar el pregón, que en esta ocasión pronunciará Juan Cuéllar Lázaro, historiador y cronista de la Comunidad de Villa y Tierra de Fuentidueña. Luego espectáculo de fuegos artificiales. La verbena correrá a cargo de la orquesta Odiseum.

El sábado, día 19, se concentran los actos deportivos, con tiro al plato, pelota a mano, fútbol y bolos. Un concurso de disfraces y verbena cerrarán la jornada.

El domingo se celebrará la misa en honor a la Virgen del Pinar, que será amenizada por la rondalla de San Cristóbal. A las 18 horas, la tradicional procesión, en la cual se traslada la imagen de la Virgen a su ermita, acompañada de jotas y danzas.

▶ CARBONERO EL MAYOR

El IES Vega del Pirón recibió el premio a la experiencia de calidad

EL ADELANTADO/ CARBONERO
Esta semana se ha procedido a la inauguración oficial del curso 2.009/10 de las enseñanzas no universitarias en la Comunidad de Castilla y León, donde el IES Vega del Pirón, de Carbonero ha recigido el premio a la experiencia de calidad de manos del presidente de la Junta, Juan Vicente Herrera. El acto tuvo lugar en el Conservatorio Profesional de Música "Tomás Luis de Victoria" de Ávila.

En este acto académico se entregaron los Premios anuales de Bachillerato, Formación Profesional, Convivencia y Experiencias de Calidad a los distintos centros educativos y alumnado de Castilla y León.

Entre los centros distinguidos se encontraba el IES "Vega del Pirón" de Carbonero el Mayor gracias a su Plan de Calidad: "Estando bien, rindo mejor" que elaboraron los docentes del citado centro durante los dos últimos cursos.

El patio de butacas del auditorio del Conservatorio de Música abulense se encontraba repleto de autoridades educativas, civiles y militares de la región para dar su apoyo institucional a los docentes de nuestra comunidad. Junto al alcalde de Ávila, estuvieron también el presidente de las Cortes autonómicas, el Consejero de Educación y el presidente de la Junta.

El acto académico corrió a cargo del presidente de la Fundación Germán Sánchez Ruipérez quien disertó sobre la importancia de la lectura. También hubo tiempo para que un grupo de estudiantes de los últimos cursos del conservatorio anteriormente aludido ofrecieran un magnífico recital de violín y viola. El propio presidente de la Junta de Castilla y León fue el encargado de entregar el Diploma acreditativo del premio obtenido al representante del instituto de Carbonero el Mayor, en presencia del Director Provincial de Educación de Segovia, la Jefa de Programas Educativos y del Inspector Jefe. En un ambiente entrañable, todos los galardonados se hicieron la foto de familia conmemorativa junto a Juan Vicente Herrera y departieron sobre temas educativos de especial incumbencia para todos.

FIESTAS *en Nava de la Asunción*

FIESTAS EN HONOR AL CRISTO DE LA EXPIRACIÓN

Días de ilusión, devoción y tradición

ANA GARCÍA BRAVO/
NAVA DE LA ASUNCIÓN

Santiago Miguel de la Cruz, alcalde de Nava de la Asunción, ultima los preparativos para disfrutar de las fiestas patronales en honor al Santísimo Cristo de la Expiración, un cargo que lleva ostentando desde el año 2007.

En una entrevista a EL ADELANTADO, el regidor comenta los proyectos previstos para el municipio, así como las actividades que tendrán lugar durante esta semana festiva.

— ¿Cómo calificaría la experiencia como alcalde durante esta trayectoria?

— La verdad es que es una cuestión complicada pero que hemos cogido con mucha ilusión y con ganas de llevar adelante nuestros proyectos a los vecinos y hasta ahora estamos dentro de los objetivos propuestos.

— ¿Qué proyectos están previstos para su realización durante los próximos años?

— En estos momentos son dos proyectos importantes con los que nos hemos comprometido. En primer lugar el arreglo de la carretera de Moraleja de Coca con el fin también de que la Diputación Provincial se hiciera cargo de dicha travesía incluyéndola dentro del Plan de Carreteras Provinciales.

Por otro lado, la construcción de un Polideportivo cubierto así como la terminación de un albergue, por lo que esperamos que en lo que queda de legislatura, podamos acometer estos proyectos, a parte de lo planteado en el ámbito de pavimentación y redes de abastecimiento de agua.

La localidad segoviana de Nava de la Asunción ultima los preparativos para lo que serán ocho días de fiesta. /F. BLANCO

— ¿Cómo definiría las fiestas de Nava de la Asunción?

— Son unas fiestas muy abiertas. Es muy importante la participación de la gente del pueblo y bien es cierto que los que nos visitan contribuyen a que estas jornadas sean aún más participativas y eso creemos que es lo que las hace más alegres aún.

— ¿Con qué presupuesto se ha contado para elaborar este programa de fiestas?

— Dada la situación económica existente, evidentemente se ha recortado el presupuesto aunque se ha intentado mantener la calidad de la programación y creemos que sí que se ha conseguido. Se ha recortado con respecto a la partida de 2008, pero por ejemplo al incluir un encierro nocturno más con motivo de su cuarenta aniversario, pues hemos restado algún día de orquesta y a cambio se han incluído discomóviles, por lo que la programación no varía en cuanto a número de actividades y sobre todo en calidad.

Tenemos por ejemplo que destacar orquestas de renombre para los días clave como son La Huella, Universal y Pikante.

— ¿Qué destacaría de estas fiestas?

— En este sentido hay que decir que las fiestas de Nava de la Asunción se centran fundamentalmente en los festejos taurinos, a parte de los encuentros religiosos que por su tradición, ambas no dejan de ser destacados en estos días.

Otras actividades que se incluyen como los conciertos para jovenes, las verbenas o dos cuestiones que ahora mismo hemos introducido, una caldereta (otros años era únicamente una paellada popular), ya que se trata de un momento en el que ya el pasado año se consiguieron aglutinar cerca de 1.500 personas por lo que consideramos que ésta es una actividad muy positiva en torno a la gastronomía.

Por otro lado, este año estamos centrándonos en el 40 aniversario del encierro nocturno. Parece que los encierros ya se han convertido en una actividad muy extendida pero sin embargo, es muy probable que hace cuarenta años los primeros encierros nocturnos se celebraran en Nava. En este sentido queremos darle especial importancia y se celebrará esta efeméride añadiendo un encierro más el segundo sábado de las fiestas.

— ¿Cuál es su deseo para estos días?

—Nuestro primer deseo es que las fiestas se desarrollen sin incidentes, que la gente participe y que se siga manteniendo la hospitalidad característica de los naveros.

Que la gente pueda integrarse a la perfección y que todas las actividades programadas se desarrollen de forma positiva.

Y sobre todo que la gente de nuestro pueblo así como sus visitantes disfruten de estos ocho días de fiesta, pidiendo así también que el tiempo no impida la diversión de todos los naveros.

FIESTAS en Nava de la Asunción

PROGRAMA DE FIESTAS

✓ VIERNES 18 DE SEPTIEMBRE

23.00 horas. Verbena Popular con la orquesta 'Expansión'. Durante la cual se llevará a cabo la elección de Reina y Damas de Honor de las fiestas 2009

24.00 horas. Pregón anunciador de las fiestas a cargo de Ilma. Sra. Dña Pino Concepción Gil de Biedma y Ulloa (Vizcondesa de Nava de la Asunción)

✓ SÁBADO 19 DE SEPTIEMBRE

18.00 horas. La Corporación Municipal, peñas y vecindario, acompañados de la Banda de Música de Nava de la Asunción, se desplazarán a la Ermita del Santísimo Cristo de la Expiración, dando traslado en procesión a la imagen hasta la Iglesia parroquial para celebrar el final del novenario en su honor

19.00 horas. Inauguración oficial de las fiestas con el tradicional chupinazo y presentación de la reina y damas de honor. Nuestro tradicional pasacalles 'pasando por agua' acompañado por la charanga 'El Pendón'

24.00 horas. XL Tradicional encierro nocturno por el recorrido de costumbre. Seguidamente suelta de reses para los aficionados en la Plaza de toros, con toros de la ganadería del Conde la Maza. Verbena popular en la Plaza de Nuestra Señora de la Asunción con la orquesta 'Universal'. La charanga 'El Pendón' nos acompañará hasta la madrugada por las calles de la localidad

✓ DOMINGO 20 DE SEPTIEMBRE

09.30 horas. Diana y pasacalles con la Banda de Música de Nava de la Asunción con el acompañamiento de gigantes y cabezudos.

12.00 horas. Tradicional y típico encierro. A continuación suelta de reses al estilo popular

17.30 horas. Gran corrida de toros con toros de la ganadería de Torrenueva para los diestros Luis Francisco Esplá, Manuel Díaz 'El Cordobés' y David Mora

21.30 horas. Dos partidos de pelota a mano en el frontón municipal entre pelotaris profesionales

23.00 horas. Disco-móvil 'El Bailódromo'. La charanga 'El Pendón' nos acompañará hasta la madrugada

✓ LUNES 21 DE SEPTIEMBRE

09.30 horas. Diana y pasacalles con la Banda de Música de Nava de la Asunción dirigida por Víctor Fernández Lucerón con el acompañamiento de gigantes y cabezudos.

12.00 horas. Misa solemne en honor al Santísimo Cristo de la Expiración, oficiada por el Sr. Cura párroco de la localidad

13.00 horas. Ameniza el vermouth la charanga local 'El cimbrel'

18.30 horas. Tradicional procesión con la imagen del Santísimo Cristo de la Expiración desde la Iglesia parroquial hasta su ermita acompañado por la Banda de Música de Nava de la Asunción

23.30 horas. Verbena popular en la Plaza de Nuestra Señora de la Asunción con la orquesta 'Tucan Brass'

✓ MARTES 22 DE SEPTIEMBRE

09.30 horas. Diana y pasacalles con la Banda de Música de Nava de la Asunción con el acompañamiento de gigantes y cabezudos.

12.00 horas. Emocionante y típico encierro por las calles de la localidad. Seguidamente suelta de reses al estilo popular

17.30 horas. Corrida de rejones con los rejoneadores Álvaro Montes, Manuel Lupi y Manuel Manzanares, con toros de la ganadería de Pablo Mayoral

21.30 horas. Dos partidos de pelota a mano en el frontón municipal entre pelotaris profesionales

23.00 horas. Verbena popular con la orquesta 'Amalgama' en el cruce c/Julián Arévalo y c/Real. La charanga 'El Cimbrel' nos acompañará durante todo el día

Unas fiestas con aniversario

ANA GARCÍA BRAVO

En 1969 tuvo lugar el primer encierro nocturno celebrado en el pueblo navero. Es por eso que ahora el municipio está de celebración 40 años después.

Aparte de las actividades que se han llevado a cabo a lo largo del verano y bajo el éxito de la exposición conmemorativa, la concejala de Cultura, Ana Mayo explica a este diario "que el último sábado de las fiestas, el día 26, habrá otro encierro nocturno, lo cual de por sí, ya supone una novedad ya que antes no lo había".

Para tal celebración, el Ayuntamiento solicita que peñistas, vecinos, así como el resto de asistentes porten la camiseta que durante estos días se está vendiendo con mucho éxito en diferentes puntos locales, para que "quien quiera pueda lucir esta camiseta conmemorativa del aniversario y así se demuestre también la nota participativa de los vecinos de Nava", añade Mayo.

Por otro lado, las fiestas de Nava, son unas jornadas programadas ya muy consolidadas por lo que dejan poco margen a la novedad. Aún así "a pesar del momento de crisis que se vive, intentamos que estuviese igual de cubierto", añade Mayo.

Como novedades aparte de esta celebración, el miércoles es un día dedicado a los niños, se traerán camas elásticas para su entretenimiento, así como la fiesta en la calle con el 'Break dance'. "Se intentan buscar los espacios en los mismos días y en los mismos horarios para no variarlo, aunque se introduzcan novedades".

Unas fiestas, que sin duda alguna las cubren de colorido y jolgorio las más de 75 peñas naveras, la agrupación de quintos, la reina y damas, así como todos los vecinos, allegados y asistentes a todas las actividades programadas donde el ámbito taurino cobra especial relevancia.

Por todo ello, Ana Mayo, concejala de Cultura desea "unas fiestas maravillosas a los vecinos y a los visitantes, que entiendan lo orgullosos que estamos en Nava, de poder celebrar de este aniversario y sobre todo de poder compartirlo con todos los presentes", concluye.

UNAS FIESTAS EN LA MEMORIA

Fotos: B. Casado

FIESTAS EN HONOR AL CRISTO DE LA EXPIRACIÓN

Serán 33 los quintos que representen este año a la juventud en las fiestas del Santo Cristo de la Expiración. / E.A.

Ser **Quinto** en **La Nava**

ANA GARCÍA BRAVO

Aunque ya no se hace la mili en este país, en la localidad segoviana de Nava de la Asunción se continúa, como en muchos otros pueblos con la tradición de los quintos, que se hace más visible en estos días en estos días de fiesta.

Conversamos con Elisa García de la Cruz, Diana Luquero Gómez y Nerea Herranz Armada, las tres componentes de esta agrupación de quintos que este año llegan a ser 33, de los cuales veintitrés de ellos son chicos y diez son chicas", añaden.

Fácilmente les podrán diferenciar cuando les vean aportando la diversión y el colorido que caracteriza a estos quintos , con una sudadera y un eslogan característico aunque cada año se adapta a la actualidad, como no podía ser de otra manera, este año los quintos 2009 enfocan la frase de su sudadera al período económico, una sudadera que también visten en Nochebuena, Carnaval y Nochevieja, "que es cuando nos despedimos de nuestro año como quintos", aseguran las componentes.

A diferencia de otros municipios, a los actos sólo tendrán que acudir la reina y las damas, estos actos dicen ser las celebraciones litúrgicas, los festejos taurinos y las diversas actividades institucionales.

> **["]**
> **33 Quintos** serán los protagonistas en estos **días de fiesta** en honor al **Santo Cristo de la Expiración**

En cambio, los quintos naveros sí se encargan de la elección de rey y reina infantil, así como la elección de rey y reina de la propia quinta de 2009. También organizan el tradicional campeonato de fútbol-vaca y además "algunas quintas participamos en la comisión de peñas que se encarga de organizar y elaborar el programa alternativo de fiestas con concursos y noches temáticas", aseguran Elisa, Diana y Nerea.

Añaden por otro lado, que "el chupinazo del primer sábado cuando se inician oficialmente las fiestas es el acto más esperado y emotivo de las fiestas, sobre todo cuando se es quinto de tu localidad. Es un día que esperamos todo el año, el cual abre una semana intensa para poder disfrutar de festejos y diversión".

PROGRAMA DE FIESTAS

✓ MIÉRCOLES 23 DE SEPTIEMBRE

12.00 horas. Solemne funeral por los difuntos de la parroquita, oficiado por el Sr. Cura párroco de la localidad
13.00 horas. Actividad infantil 'Columpio Acrobático' en la zona deportiva
13.30 horas. Fiesta de la Mujer en la Plaza del Caño, amenizado por el Grupo de Dulzainas, con reparto de dulces típicos de la localidad
15.00 horas. Paella popular para todos en la Plaza del Caño del Obispo
17.00 horas. Fiesta de la espuma si el tiempo no lo impide, en la Plaza de Nuestra Señora de la Asunción
18.30 horas. Juegos tradicionales: campeonato de tango en la zona deportiva
20.00 horas. Continuación de la fiesta de la mujer con bollos y chocolate
23.00 horas. Verbena popular en la calle Julián Arévalo con calle Real con la Orquesta 'Pikante'

✓ JUEVES 24 DE SEPTIEMBRE

11.30 horas. Marcha ciclista a Moraleja, con salida de la Plaza del Caño del Obispo hasta Moraleja de Coca, con refresco
12.00 horas. Marcha Fiesta de la tercera edad en la Plaza del Caño del Obispo
16.30 horas. Foto por peñas para web y pegatinas frente a la ermita
17.00 horas. Concentración de peñas que desfilarán desde la Ermita hasta la Plaza de Toros
18.00 horas. Concurso de pancartas entre las peñas de la localidad
18.30 horas. Típico encierro al estilo popular. A continuación, organizado por los Quintos, el campeonato de 'Fútbol-vaca'
23.00 horas. Verbena popular en la calle Julián Arévalo con calle Real con la orquesta 'Los Tonys'

✓ VIERNES 25 DE SEPTIEMBRE

09.00 horas. Concentración de caballistas en la salida del encierro campestre
10.00 horas. Encierro por el campo. Desde el Paraje de 'Las Ordas' siguiendo el recorrido de costumbre. A continuación suelta de reses lidiadas al estilo popular
15.00 horas. 'Caldereta popular' en la Plaza del Caño
17.00 horas. Continuaremos con el Break-Dance de la mañana
23.30 horas. La Noche Joven: Emplázate. Concierto de rock a cargo de los grupos 'Sin arreglo' e 'Intenze' en la Plaza Mayor
01.00 horas. Concierto a cargo del grupo 'Calle Jaleo' en la Plaza del Caño del Obispo
02.30 horas. Fiesta Techno-House, a cargo de 'Classic House Sesion' con Mikel Martin & Jorge DJ en la Plaza de José Patala

✓ SÁBADO 26 DE SEPTIEMBRE

09.00 horas. Concentración de caballistas en la salida del encierro campestre
10.00 horas. Tradicional encierro por el campo desde el Paraje de 'Las Ordas', siguiendo el recorrido de costumbre. A continuación suelta de reses lidiadas al estilo popular
16.00 horas. XXXVIII Trofeo ciclista de Nava de la Asunción.
20.30 horas. Encierro Ecológico Infantil con el grupo Tirotateiro
24.00 horas. Gran encierro nocturno por el recorrido de costumbre
01.00 horas. Verbena popular en la Plaza de la Asunción con la orquesta 'La Huella'

✓ DOMINGO 27 DE SEPTIEMBRE

12.00 horas. Encierro por las calles de la localidad. A continuación finales de fútbol-Vaca en la Plaza
17.30 horas. Gran Becerrada de la ganadería de Torrenueva con los diestros: Adolfo Ramos, Luis Francisco y Emilio Breso
22.00 horas. Fin de fiesta con la orquesta 'Expansión' en la Plaza Mayor

RENAULT
JUAN JOSÉ GARCÍA MARTÍN, S.L.
Ctra. de Santa María, s/n
40450 NAVA DE LA ASUNCIÓN
(Segovia)
Telf. y fax 921 58 00 38

Servicios Geriátricos Coca
Residencias 3ª Edad
SERGECO
RESIDENCIA en COCA
"EL MIRADOR "
Avda. José Antonio, 48
Tlf. 921 58 64 07
☎ 615 60 63 71
CENTRO GERIÁTRICO
NAVA DE LA ASUNCIÓN
C/ Miguel Ángel, s/n
Tlf. 921 58 02 39
www.gruposergeco.com

FIESTAS en Nava de la Asunción

FECHAS PARA EL HONOR

Jornadas para el **recuerdo**

A.G.B./ NAVA DE LA ASUNCIÓN

No serán pocos los naveros que hoy viernes se hayan levantado mirando al cielo, esperando que la climatología acompañe el inicio oficial de las fiestas.

Un acto inaugural que correrá a cargo de la pregonera y vizcondesa de Nava de la Asunción y condesa de Sepúlveda, Pino Concepción Gil de Biedma y Ulloa, la encargada de tal honor.

Se trata de un encargo realizado expresamente por el Ayuntamiento "por significar el lazo de unión que ha mantenido el pueblo con esta nobiliaria familia a la que se también se tiene dedicada una calle", afirma Santiago Miguel de la Cruz, alcalde del la localidad navera.

Bajo los sones de la orquesta 'Expansión' se llevará a cabo el nombramiento de reina y damas de honor , los quintos de este año procederán a la elección de sus máximas representaciones de La Función navera.

Una elección que recaerá entre las jóvenes y guapas aspirantes, Andrea Llorente, Diana Luquero, Cinthya Garcia y Laura Campillo, las cuales eligirán al rey de fiestas, y los alfiles, en cuyos honores destacan Abel Gonzalez, Fernando Casado, Javier Moreno; Javier de Diego, Adrian Gomez; Matias Monjas, Víctor Chamorro, Sergio Aceves, Jorge Quinzano; Hector Garcia, Mariano Lopez;David Encinas, Eliezer del Casar y Victor Rumenov.

Serán unas fiestas marcadas , como ya se anunció con anterioridad por la conmemoración del 40 aniversario del encierro taurino nocturno, por lo que desde la organización se desea que peñistas, quintos, vecinos y visitantes porten las camisetas diseñadas para tal efecto, algo que sin duda alguna redundará aún más en la diversión, pero sobre todo en la participación y sobre todo al grito de:

'¡NAVA DESPIERTA QUE YA ESTAMOS EN FIESTAS!'

Fotos: B. Casado

Esplá, El Cordobés y **Mora** se las verán con **toros** de **Torrenueva**

Bonita efemérides de Nava de la Asunción; El Cordobés, Abellán y El Juli paseando a hombros. /A. MARUGÁN

PABLO PASTOR

Nava de la Asunción mantiene abierto el interés por la fiesta de toros, a través de sus populares y acreditados encierros, así como con la feria taurina que sustenta a una afición plena de motivaciones.

Serán tres los espectáculos taurinos, basados especialmente en la corrida de toros del domingo día 20, con un sugestivo cartel que cuenta con astados de Torrenueva, ganadería creada con reses de Cebada Gago y aumentadas después con vacas y sementales de Marqués de Domecq.

La terna actuante está formada por los diestros Luis Francisco Esplá, Manuel Díaz "El Cordobés" y David Mora. Tres estilos de toreo contrapuestos. Esplá es la técnica al servicio de la maestría y el aséptico comportamiento en el ruedo, atento a todos los avatares. El Cordobés, vibrante, bullicioso y aportando su correspondiente dosis de toreo clásico cuando las circunstancias son propicias.

Y David Mora, toreo de clase extra y cada vez más en la línea de desarrollo ortodoxo y de los más puros conceptos. Toreó en esta plaza el pasado año, cuajando una gran faena a un toro de Albarrán y en la presente temporada lleva catorce corridas de toros con éxitos tan importantes como el Illescas cortando tres orejas a toros de Victorino Martín.

> ["]
> **Nava de la Asunción** acogerá un excelente **cartel** de la **corrida de toros** del **día 20**

El martes, 22, corrida del arte del rejoneo con astados de Pablo Mayoral para los caballeros en plaza Alvaro Montes, Manuel Lupi y Manolo Manzanares.

A saber, Montes es rejoneador jiennense de prestigio constatado y además triunfador del festejo de rejones del pasado año en esta plaza; Manuel Lupi, lusitano e hijo del que fuera figura del rejoneo José Samuel Lupi y, Manolo Manzanares, hijo del maestro José María Manzanares y hermano del también figura del toreo José María.

Y el domingo, 27, cierra el ciclo una becerrada para alumnos de escuelas taurinas.

FIESTAS EN HONOR AL CRISTO DE LA EXPIRACIÓN

David Mora está cuajando una importante temporada taurina

"Las dos tardes en Madrid, Dax e Illescas sobre todo, están marcando mi trayetoria para bien"

PABLO PASTOR/
NAVA DE LA ASUNCIÓN

— El matador de toros David Mora es torero de constatada clase, de los que interpretan el arte de Cúchares con unos conceptos que transmiten sensibilidad sobre todo.

De ahí, que aunque haya tenido que pechar con algunas corridas duras, dos de Victorino Martín, ha demostrado que tiene abiertas las puertas del circuito principal del toreo, cuestión de escaso tiempo

— Llevo catorce corridas de toros esta temporada, algunas en plazas de resonancia tales como Las Ventas dos tardes, una en la feria de San Isidro, Briviesca, Cenicientos, Illescas y Dax.

— Esta es tu tercera temporada como matador de toros. Haznos una breve semblanza sobre tu estatus torero

— Nací en Madrid, pero vivo en Borox, donde tomé la alternativa el 31 de agosto de 2006 con Ponce de padrino y Castella como testigo, toros de Alcurrucén.

El año pasado sumé catorce corridas de toros con corte de 29 orejas y tres rabos, y en la presente llevo catorce y espero lograr al menos otras seis o siete, una de las cuales el próximo domingo en Nava de la Asunción, donde actué el pasado año.

— Las corridas del mano a mano en Madrid con Sergio Aguilar y la del pasado día 12 en Illescas con los victorinos, han tenido enorme resonancia, lo cual se supone que habrá tenido respuesta por parte de las empresas.

David Mora forma parte del interesante cartel de la corrida de toros. / D. MORA

— Pues si, no tanta como hubiera deseado, pero me han surgido algunos contratos, como el del pasado domingo en Dax donde suplé a El Cid en una corrida de Victorino Martín.

— Eres torero que interpretas el toreo de sentimiento e inspiración con dosis de clasicismo sobre todo. ¿ Mantienes ese concepto por encima de todo?

— Siempre que puedo así trato de interpretar mi toreo, pero si el toro ofrece un condicionante que apenas puede permitir cuajar los muletazos con la técnica y estética que entiendo, aplico como es lógico otro toreo acorde con las condiciones del astado.

— Nava de la Asunción y un cartel de contrastes. ¿ Cómo lo calificas?

— Pues así, de contrastes. La maestría de Esplá, el vibrante toreo de El Cordobés y mi toreo basado en un concepto más purista si quieres.

Espero que los toros de Torrenueva respondan a su buen encaste.

▶ NAVA DE LA ASUNCIÓN

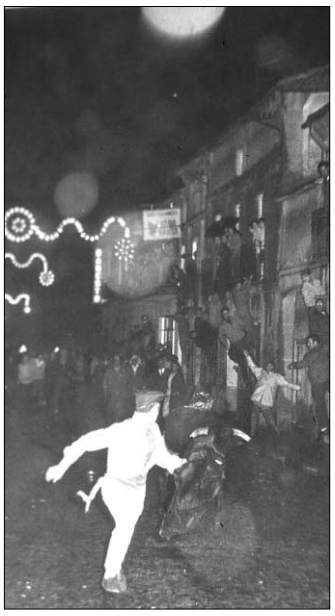

Instantánea del primer encierro.

Las Fiestas de 1969 trajeron a Nava la novedad de celebrar un encierro nocturno

A. M. / NAVA DE LA ASUNCIÓN

En septiembre de 1969 la Función navera estrenó un nuevo tipo de encierro de reses bravas por las calles principales del pueblo, que supuso un hecho extraordinario y a representar algo único en este tipo de actos taurinos en la provincia segoviana y en Castilla y León, con la excepción de Tudela de Duero que ya había tenido la iniciativa. Un evento que fue posible gracias a la autorización del gobernador civil Adolfo Suarez, y a las relaciones personales que miembros de la corporación municipal de esos años mantenían con él.

El acontecimiento estaba previsto celebrarlo a las 12 de la noche, pero se hizo esperar en una noche donde la lluvia retrasó la suelta de la reses hacia las dos de la madrugada, pero no deslució el interés despertado. Aún así sentó cátedra y posteriormente fue la referencia para las Fiestas de otros pueblos que lo incluyeron en sus programas. Ha vivido momentos de tragedia y ha llegado a concentrar a cerca de 10.000 personas.

CULMINAR LOS ACTOS. Con motivo del 40 aniversario el Ayuntamiento navero ha festejado su celebración con diversos actos, entre ellos una exposición donde el taxidermista local Jesús Pérez presentó una colección de cabezas de toros de las ganaderías más representativas de España, además de un toro de Conde de la Corte a tamaño natural y la cabeza del primer toro que el diestro Julián López "El Juli", toreó en España como matador de toros. Hoy quiere culminar con las Fiestas que festeja en honor de su patrón el Santo Cristo de la Expiración.

Para esta conmemoración la fiesta se viste de camisetas rojas con diseño exclusivo para el evento y se celebrará un encierro nocturno más en la noche del último sábado.

Pino Concepción revivirá los vínculos con Nava en su pregón

La joven vizcondesa de Nava de la Asunción pregonará la Función navera esta noche y abrirá el ambiente festivo tras reafirmarse en su lazo histórico con la localidad

• Pino Concepción Gil de Biedma y Ulloa, vizcondesa de Nava de la Asunción, a sus 16 años de edad, manifestará al pueblo navero su agradecimiento por el honor de pregonar la Función navera.

AMARUARRI / NAVA DE LA ASUNCIÓN.

Los naveros vivirán un momento especial de reencuentro esta noche con una familia, Gil de Biedma y Becerril, que ha mantenido estrecha vinculación histórica desde que a mediados del siglo XVIII se constituyera en mayorazgo la "Casa del caño". Un vínculo que desde el Ayuntamiento se pretende acercar más todavía si cabe, ya que el nexo de unión continúa hoy a través del Premio Internacional de Poesía "Jaime Gil de Biedma y Alba, que este pueblo dedica al que siente como su poeta.

Con el aire de juventud que impregnan sus 16 años, la nueva vizcondesa de "La Nava", que diría su pariente Jaime, Pino Concepción Gil de Biedma y Ulloa, tendrá el honor de pregonar esos días de Función, del 19 al 27, que aquí se viven intensamente porque son los mejores momentos del año. Una ocasión especial que la joven vizcondesa está deseando de conocer, de vivir el ambiente, de conocer sus peñas, de adentrarse de lleno como una más: " Me siento agradecida y privilegiada, emocionada de pregonar unas Fiestas que no he vivido, pero que siempre he oído hablar de ellas a mi familia, por tanto no me son ajenas. Siento ya deseos de participar porque me gusta ese ambiente festivo".

La vizcondesa de Nava, en una imagen reciente./EL ADELANTADO

LEGADO HISTÓRICO. Mantiene, no sin antes citar que ya se siente vinculada a Nava por todo el legado histórico que representa y porque así lo desea. Una emoción que intentará transmitir. Hace dos años que sustenta el título que heredó de su padre, Francisco Javier,tras su fallecimiento y se siente orgullosa y horanda de tal responsabilidad. En su pregón "recordaré a mi familia y daré un paseo por la historia del pueblo", dice tras citar durante la conversación mantenida con EL ADELANTADO DE SEGOVIA, momentos notables de la historia navera, así como de sus monumentos más emblemáticos y personajes más destacados,, lo que denota interés y cercanía sobre el pueblo al que va a pregonar su Función. Acudirá acompañada de su familia en especial de su madre María del Pino de Ulloa y Suelves, de quien también se percibe interés por seguir manteniendo los lazos de unión de esta saga familiar con Nava. Una cita un tanto especial que ha levantado espectativas por conocer a su nueva vizcondesa y escuchar su pregón.

> "Estoy deseando de que llegue este fin de semana para vivir con intensidad las Fiestas"

Ahora tan sólo resta que el tiempo acompañe, que la amenaza de lluvia espere y deje espacio para estar todos presentes en la Plaza Mayor.

En recuerdo del torero José Mata

El artista local Jesús Pérez dedica una placa en memoria del vínculo del torero con Nava

AMARUARRI/ NAVA DE LA ASUNCIÓN

Justo al lado de la plaza de toros que inauguró en una tarde de triunfo absoluto en 1967 y , posiblemente, en el lugar que a José Mata le hubiera gustado se le dedica una plaza. El reconocimiento a su relación con Nava y la aportación a su feria taurina, llevó al Ayuntamiento, a principios del año 2000, a dar su nombre a esta plaza anexa al coso taurino navero. José Mata pisó la arena navera a finales de los años 1950, de la mano de otro torero de la localidad Román Encinas "El niño de las Mercedes, hasta que en 1971 un toro le quitó la vida. Su recuerdo sigue vivo entre los naveros que le vieron torear o conocen sus hazañas para con Nava. Entre ellos el artista local Jesús Pérez Barbado, que hoy, por iniciativa propia, le dedica una placa cuya inscripción manifiesta el cariño del pueblo: "Valiente torero que tuvo gran vinculación con esta localidad, nombrado por este motivo hijo adoptivo. Su muerte llegó en el ruedo corneado por un toro llamado "Cascabel", en la plaza de toros de Villanueva de los Infantes. El pueblo de Nava de la Asunción agradece todo el esfuerzo y simpatía que tuvo esta persona hacia nuestro municipio y le rinde homenaje bautizando esta plaza con su nombre, Gracias por todo maestro". Un detalle que para Jesús Pérez "bien merece la pena en su memoria".

Jesús Pérez posa ante la placa dedicada al torero José Mata. /A. MARUGÁN

▶ CONSEJO DE GOBIERNO

La Junta desgravará un 5% en el IRPF por inversiones destinadas al ahorro doméstico de energía y agua

Las personas que realicen una nueva escritura por cambio en las condiciones de la hipoteca no tendrán que pagar el 1 por ciento del Impuesto de Actos Jurídicos Documentados

• La consejera de Hacienda, Pilar del Olmo, anuncia novedades en la Ley de Medidas Financieras para incentivar a los sectores de las energías renovables e inmobiliarios.

La consejera de Hacienda, Pilar del Olmo, y el consejero portavoz, José Antonio de Santiago-Juárez, en la rueda de prensa. / ICAL

ICAL / VALLADOLID

La Junta desgravará en 2010 un 5 por ciento en el Impuesto de la Renta de las Personas Físicas por las inversiones para ahorrar energía y agua en los hogares y eximirá del 1 por ciento que contempla el Impuesto de Actos Jurídicos Documentados cuando se realiza una nueva escritura por un cambio en las condiciones de una hipoteca. Estas son dos de las novedades que introduce como nuevos beneficios fiscales en la Ley de Medidas Financieras que acompaña a los presupuestos, de cuyo contenido informó la titular de Hacienda, Pilar del Olmo, tras el Consejo de Gobierno.

Con la deducción por el ahorro energético, hasta un máximo de 5.000 euros de inversión, se pretende sensibilizar a los hogares con el medio ambiente e incentivar los gastos que se realicen en ese sentido, entre cuyas medidas se encuentran el cambio de calderas de gasóleo por otras de energías renovables o la implantación de sistemas de ahorro de agua, según explicó Del Olmo.

Sobre la carga que se retira de las hipotecas se refiere al 1 por ciento que se paga, según el Impuesto de Actos Jurídicos Documentados, cuando se hace una nueva escritura por una variación de las condiciones. En 2010 se bonificará el cien por cien cuando se negocie con una entidad bancaria una ampliación de plazo o un cambio del tipo de interés o una modificación. Con ello se quiere ayudar a las personas e incentivar el mercado inmobiliario.

ARCAS REGIONALES. Los beneficios fiscales para 2010 -34 existentes y los dos nuevos- supondrán que las arcas de la Comunidad dejen de ingresar unos 300 millones, precisó del Olmo, que no detalló lo que costarán las nuevas bonificaciones porque una de ellas, la relativa al Impuesto de Actos Jurídicos Documentados, «es inédita» en España. Este año, los beneficios fiscales aprobados ascendieron a 328 millones para 135.000 familias.

Del Olmo defendió, ante la pregunta de si no es contradictorio reclamar más ingresos del Estado y reducir los impuestos autonómicos, que en tiempos de crisis no se puede gravar a las familias y añadió que su queja al Gobierno está en el «maltrato» por haber rebajado las entregas a cuenta, que supondrá contar con casi 1.000 millones menos.

El anteproyecto de ley de Medidas Financieras también congela las tasas por servicios públicos que tiene la Administración autonómica, pero crea una nueva para los juegos por internet, como el 'juego remoto' con un 10 por ciento sobre la diferencia de lo que se destina al juego y a los premios.

Otras tasas que se modifican son la del Boletín Oficial de Castilla y León, las de caza y pesca y la que grava los títulos académicos y profesionales no universitarios.

También se prevé un cambio en la Ley de Caza. En educación se amplía el europeo a internacional en las ayudas para el fomento de la movilidad de los estudiantes, profesores e investigadores, y se mantendrá la estabilidad presupuestaria en todos los ámbitos de la Administración autonómica.

Lamo de Espinosa abrirá el primer foro del Banco de Pensadores el 25 de septiembre

ICAL / VALLADOLID

El Banco de Pensadores, formado por una docena de expertos y profesionales, inaugurará el próximo viernes 25 de septiembre su primer foro de debate en el que se analizará 'La identidad útil'. Contará con una conferencia del catedrático de Derecho y Sociología de la Universidad Complutense de Madrid, Emilio Lamo de Espinosa. Es el primer trabajo de este estos expertos, fichados por el consejero de la Presidencia, José Antonio de Santiago-Juárez, para trabajar en el Programa 'Las comunidades autónomas en el siglo XXI', en el que se prevé analizar los principales problemas y retos de futuro en el marco del Estado de las Autonomías.

La creación de este programa se configura como un instrumento estratégico de estudio y análisis con el eje fundamental del grupo de expertos, como elemento de debate y de participación de la sociedad civil a la que se trasladarán sus propuestas y conclusiones. Además, pretende integrar la necesidad de analizar desde una mirada prospectiva los retos de las comunidades .

De Santiago pide que se deje trabajar a las cajas en la integración

ICAL / VALLADOLID

El consejero de la Presidencia y portavoz de la Junta, José Antonio de Santiago-Juárez, volvió a pedir ayer que se deje trabajar a las cajas en el camino que han iniciado hacia la integración para que el proceso culmine «con éxito» a finales de este mes o primeros de octubre.

De Santiago-Juárez realizó esta llamada a la prudencia en referencia a informaciones en las que se señala que el proceso de integración financiera de las tres grandes cajas de la Comunidad –Caja España, Caja Duero y Caja Burgos- está en manos de la entidad burgalesa.

«Las cajas trabajan bien, dos han emprendido el camino de la integración y van de la mano con el Banco de España», recordó el consejero portavoz de la Junta, José Antonio de Santiago-Juárez, en referencia al protocolo firmado por Caja España y Caja Duero, al que estudia su incorporación Caja Burgos. «Parece que el trabajo puede culminar con éxito a finales de septiembre o primeros de octubre», apostilló.

La marca Territorio Castilla y León «convence» a todos

ICAL / VALLADOLID

José Antonio de Santiago-Juárez, consejero portavoz de la Junta, aseguró ayer que todas las personas, en particular las representadas en el Consejo Asesor Externo, que han visto la Marca Territorio Castilla y León han coincidido en que se ha acertado. De Santiago-Juárez lanzó este mensaje al recordar que el 23 de septiembre el presidente de la Junta, Juan Vicente Herrera, presidirá la presentación de la marca en el Centro Miguel Delibes de Valladolid.

Después de que el primer concurso convocado por la Consejería de la Presidencia para la elaboración del lema y la representación gráfica de la marca quedara desierto porque no convenció ninguna de las propuestas, el consejero portavoz afirmó ayer que ahora se ha acertado, en opinión de las personas que la han podido ver ya.

La Junta de Castilla y León abrió en noviembre de 2007 el proceso para la elaboración de la marca y fijó el plazo de un año para que estuviera operativa.

▶ ECONOMÍA

Las Cámaras Luso-Española y de Castilla y León celebrarán un plenario el lunes

ICAL / VALLADOLID
Las Cámaras de Comercio e Industria Luso-Española y de Castilla y León celebrarán un encuentro plenario el próximo lunes, a las 12 horas, en la residencia del Embajador de España en Portugal. El objetivo es fortalecer las relaciones entre ambos territorios y construir nuevos puentes que «portugueses y castellano y leoneses deben tender para fortalecer el mercado ibérico y contribuir a la potenciación de las relaciones comerciales e intensificar así la internacionalización de empresas de ambos territorios», informaron fuentes de la entidad cameral.

Las Cámaras renovarán el protocolo de colaboración suscrito en 2005 para favorecer la cooperación entre los electores a los que representan. La firma de este protocolo contará con la presencia del consejero de Economía, Tomás Villanueva, que actuará como Testigo de Honor. Los presidentes de las Cámaras y de su Consejo Regional forman parte de la delegación que acompañará al presidente de la Junta, Juan Vicente Herrera, a la visita institucional que se desarrollará en Lisboa el 21 y 22 de septiembre.

▶ Más información en
Negocio Castilla y León

▶ SINDICATOS

Denuncian que hay sin firmar 250 convenios colectivos

ICAL / VALLADOLID
CCOO y UGT denunciaron ayer que aún restan en Castilla y León 250 convenios colectivos por firmar en 2009 que afectan a 105.000 trabajadores, cuando sólo quedan tres meses para finalizar el ejercicio actual. En total, eran 303 los convenios que estaba previsto suscribir a principios de año, y que afectaban a algo más de 125.000 empleados, lo que significa que se ha llegado a acuerdos en 56 casos, con alrededor de 20.000 trabajadores beneficiados.

Los sindicatos tacharon al presidente de Cecale, Jesús Terciado, de «lobo con piel de cordero» y le acusaron de aprovecharse de la crisis para congelar los sueldos en las empresas que «van bien». Por su parte, Terciado contestó que lo que es «descabellado» es pretender una subida salarial de cuatro o cinco veces el IPC del pasado año.

La Princesa apoya la lucha contra el cáncer. Doña Letizia destacó ayer la labor de la Asociación Española Contra el Cáncer (AECC) para dar esperanza a las familias y a los enfermos y por su apuesta decidida en el avance de la investigación oncológica. La Princesa de Asturias, que presidió en Salamanca los 'Premios V de Vida' y las ayudas de 2009 a investigación que otorga el colectivo, insistió en la labor que desarrolla para informar, concienciar, apoyar y acompañar, movilizar e influir en el conjunto de la sociedad, al tiempo que valoró el trabajo de los premiados: la consultora Accenture, el político Josep Antonio Duran i Lleida y el profesor Ciril Rodman. La Princesa se refirió a la «suma de energías» como una de las claves para «seguir avanzando por el camino difícil que supone plantarle cara al cáncer». Por su parte, el presidente de la Junta, Juan Vicente Herrera avanzó que la investigación oncológica será una de las prioridades de la Estrategia de Investigación Biomédica en la que trabaja la Consejería de Sanidad y valoró la estrategia de la AECC, que apuesta por «impulsar y potenciar» el apoyo a la investigación oncológica, «sin merma de sus líneas preventivas, asistenciales y paliativas». Precisamente, la presidenta de esta asociación, Isabel Oriol Díaz de Bustamante, recordó que «hay mucha vida por vivir y muchas vidas por salvar» si la sociedad se conciencia de la importancia de la detección precoz. / FOTO: ICAL

▶ SUCESOS

Detenido el presunto 'violador de la capucha' por agredir a nueve mujeres

Se trata de un joven de 19 años nacido en Soria y que fue arrestado cuando trabajaba • Los hechos se produjeron en la capital vallisoletana entre febrero y septiembre de este año

• De las nueve agresiones sólo pudo consumar tres. La herida que le hizo una de las víctimas en su mano durante el forcejeo fue determinante a la hora de dar con el delincuente.

ICAL / VALLADOLID
La Policía Nacional detuvo ayer al presunto responsable de la comisión de varias agresiones sexuales que han tenido lugar en la ciudad de Valladolid entre febrero y septiembre de este año. Se trata de un joven de 19 años, J.A.V.M., nacido en Soria, según fuentes del Instituto Armado. El presunto agresor fue arrestado cuando se encontraba en su lugar de trabajo.

Los hechos comenzaron a producirse el pasado mes de febrero cuando una mujer denunció que había sido objeto de una agresión sexual. Una semana después, un individuo de similares características actuaba de nuevo en otra calle de la ciudad, si bien en esta ocasión no llegó a agredir a la víctima.

Tras este intento de agresión, el individuo no volvió a actuar hasta abril, cuando de nuevo atacó a una chica cuando se dirigía a su casa. El detenido llevó a cabo dos agresiones sexuales más ese mes, una de ellas fallidas. También en mayo agredió a otra mujer, pero no pudo consumar los hechos

Gracias al amplio dispositivo de seguridad puesto en marcha en Valladolid el agresor no volvió a intentarlo hasta este mes, cuando intentó agredir a otras dos chicas sin conseguir ningún resultado. La última, en el forcejeo, le hirió en una mano. Ante ello, la Brigada de Seguridad Ciudadana volvió a incrementar las identificaciones de varones que se correspondían con las características físicas aportadas por las víctimas, resultando identificado por el grupo de motos un sujeto cuando se encontraba paseando por el centro de la ciudad.

Tras varios días de seguimientos, y al observar que este sujeto mostraba una herida en una mano, se logró demostrar que se trataba del individuo que fue filmado por una vídeo cámara antes de una de las agresiones, por lo que se procedió a su detención cuando se encontraba en su trabajo, en el sector servicios.

Investigan una posible muerte por maltrato

La Policía de Ávila investiga el presunto homicidio de una joven ecuatoriana (G.R.P.C.) de 25 años, que fue encontrada muerta la noche del miércoles en una vivienda de la capital amurallada, según informaron ayer fuentes de la Subdelegación del Gobierno. Como consecuencia se detuvo a su marido (L.A.T.G.), de 26 años, quien no convivía con la víctima.

Estas mismas fuentes apuntaron que el hallazgo del cadáver se produjo sobre las 21 horas del miércoles por parte de miembros de la Policía, que acudieron al domicilio alertados previamente del suceso por un amigo de la víctima.

El dueño de un bar fallece apuñalado

El propietario del Bar Inicial, José Luis B.C, de 54 años, falleció ayer tras sufrir una agresión con un arma blanca en su establecimiento, según informaron fuentes policiales a Europa Press. Los hechos se produjeron sobre las 19.00 horas, cuando un individuo entró en el local con la cara cubierta con la capucha de un chándal y apuñaló al hostelero, que se encontraba tras la barra del bar.

Fuentes de la investigación descartaron el móvil del robo y apuntaron que el autor del crimen fue a por su víctima con la clara intención de acabar con su vida, ya que le asestó varias puñaladas nada más entrar en el establecimiento.

|COMENTARIO EDITORIAL|

Rebajas fiscales

La Junta de Castilla y León anunció ayer, tras la habitual reunión del Consejo de Gobierno, dos nuevas rebajas tributarias que se incorporan al catálogo de 34 beneficios fiscales consolidado durante los últimos años para favorecer políticas fundamentalmente dirigidas al apoyo a las familias, los discapacitados, el acceso a la vivienda y la creación de empleo. En concreto, las novedades en materia de impuestos para el próximo año supondrán, por un lado, una desgravación de un 5 por ciento en el IRPF por inversiones domésticas -hasta un máximo de 5.000 euros- destinadas al ahorro de energía y agua y, por otra parte, una exención del 1 por ciento que actualmente se paga en el impuesto de Actos Jurídicos Documentados al realizar una nueva escritura por cambio en las condiciones de una hipoteca. Más allá del alcance fiscal de las dos nuevas medidas, su acompañamiento a los presupuestos de la Comunidad para 2010 reviste una indudable importancia de naturaleza política. En un momento en el que el presidente del Gobierno de la Nación, José Luis Rodríguez Zapatero, está sufriendo un importante desgaste por la todavía indeterminada subida de impuestos anunciada, el Ejecutivo regional se reafirma en una posición contraria a elevar los tributos para no añadir, en plena crisis, dificultades a las familias y las empresas. Con una reducción drástica de los ingresos por la caída de la recaudación, de las transferencias del Estado y de los fondos europeos, además de una obligada contención del gasto sólo resulta posible el recurso al endeudamiento o elevar la presión fiscal. El Ejecutivo que preside Juan Vicente Herrera ha optado por la primera de las opciones para cuadrar las difíciles cuentas del próximo ejercicio. Afortunadamente, el limitado incremento de la deuda realizado por la Administración regional durante los tiempos de economía expansiva hace posible ahora poder afrontar la compleja coyuntura sin repercutir más impuestos sobre los ciudadanos de la Comunidad.

Dureza contra los pirómanos

Castilla y León ha vivido este verano una de las peores campañas de incendios forestales de la década, en el que con toda seguridad se superarán las 15.000 hectáreas afectadas y que se han cobrado la vida de dos personas, un balance sin duda trágico y que ha supuesto todo un aldabonazo en las conciencias de los ciudadanos que en los últimos años habían comprobado una mayor eficacia para evitar la propagación del fuego. Sin duda, las condiciones meteorológicas, con un verano adelantado y con fuerte calor, han ayudado a la extensión de las llamas, pero también lo es que la mayoría de los incendios son intencionados y, en algunos casos, como los recientes en El Bierzo de una manera criminal con 15 focos ardiendo al mismo tiempo en lo que todo apunta a que fue una acción perfectamente planificada y ejecutada con unos intereses concretos. Pese a ello, y a desajustes puntuales, es necesario destacar la colaboración entre los medios de las diferentes administraciones y la intervención de la Unidad Militar de Emergencias cuando ha sido necesario. Sin embargo, la lucha contra los incendios forestales no es una responsabilidad única de los Cuerpos de Seguridad del Estado ni de los agentes forestales, sino de toda la sociedad que debe implicarse para atajar una plaga que daña la riqueza de la Comunidad y de su medio rural y pone en grave peligro sus bienes y sus vidas. La ley de silencio que opera en muchas zonas rurales no tiene razón de ser ya que, en una gran parte de los casos, el fuego beneficia intereses particulares muy concretos en detrimento del interés general. En este sentido, conviene insistir en la necesidad de la prevención como mejor arma contra los incendios forestales, especialmente, mediante los trabajos de limpieza del monte, pero como parte de esta política preventiva es necesario ser más ambiciosos en la legislación y poner en marcha medidas verdaderamente disuasorias para todos los que puedan recibir algún beneficio por quemar el monte, bien sea atacando sus intereses particulares, bien aplicando la ley con tanta dureza como desprecio tienen ellos por las vidas y los bienes ajenos.

EL BLOG DEL GACETILLERO

JESÚS FONSECA

Las herejías de Herrera

A **Juan Vicente Herrera** siempre le ha gustado ir a contramano. Son las here-jías de Herrera. Lo hemos visto este lunes. Mientras su popular partido es incapaz de ponerse de acuerdo en lo esencial con el Gobierno de España, él llega en Castilla y León a un acuerdo histórico con el líder de la oposición, para acabar con los desequilibrios territoriales. Y justo en un momento en el que la relación con España divide a Portugal, va el presidente de Castilla y León y se presenta en Lisboa a pecho descubierto con un grupo de empresarios, (llegará a la capital portuguesa el lunes) desfiando a los viejos demonios que quieren que volvamos a estar «*voltaos de costas*» (vueltos de espaldas). Más herejías: resulta que Herrera se entiende mucho mejor con el socialista **José Sócrates**, que con la conservadora **Manuela Ferreira**, venerada de Génova (parentescos de sangre) e insufrible dama, dispuesta a parar la Alta Velocidad Lisboa-Madrid y Oporto-Vigo -un proyecto de 9.000 millones de inversión tan anhelado por portugueses como por castellanos y leoneses-, con el argumento de que a la señora no le gustamos los españoles, porque «nos metemos en la política portuguesa y Portugal no es una provincia española». Se olvida la dirigente opositora de que fue ella la primera en lanzarse con indisimulado entusiasmo en los brazos de los españoles, cuando el Banco Santander le ofreció formar parte de su Consejo de Administración, canonjía que ella aceptó encantada. ¡Ay, estos conservadores! Para descubrir la verdadera índole de las personas, ya se sabe, siga siempre la pista del dinero. Bueno, pues a pesar de algunas llamadas interesadas a **Herrera** aconsejándole no ir ahora a Portugal, él, con buen criterio y sentido de Estado, ha dicho que no. Que la Junta llevará a cabo su encuentro empresarial en Portugal con la participación de doscientas firmas, porque es bueno para españoles y portugueses. Que hacer otra cosa sería contribuir a las excentricidades del pasado. La decisión no ha podido caer mejor en Lisboa. Hasta el prestigioso Diario de Noticias lo comenta favorablemente. Lo dicho: que tenemos un presidente hereje. *Oh, meu Deus!, meu Deus!* ¡Qué cosas! ■

|HUMOR GRÁFICO| MANOS LIBRES

|LA PRUEBA DEL NUEVE|

Y evacuó

El curso político ha comenzado en medio mundo con la asignatura pendiente de la crisis económica que nos asola. El esfuerzo de políticos, empresarios y trabajadores, sin embargo, siempre tiene el contrapunto de algunos que parecen vivir al margen de la realidad. Me explico, mientras todo esto acontece, en una reunión de una importante institución pública de nuestra Comunidad alguien utilizó el turno de ruegos y preguntas para mostrar su preocupación por el tipo de papel higiénico utilizado en los servicios públicos de esa institución. Sí, sí, parece mentira. Pero la duda sobre si el papel había de ser de dos o tres capas fue capaz de consumir, aunque nada más fuera, y para escándalo de todos los presentes, un minuto del tiempo de un organismo público. No pongo en duda que hay que ocuparse de las cosas cotidianas y que la higiene íntima puede y debe ser atendida, pero hay cosas que en determinados foros no deberían ni mencionarse. Afortunadamente esta cómica situación no pone en duda la dignidad de la institución, que durante las últimas décadas ha dado muestras de su entera dedicación a los asuntos que interesan a los ciudadanos. Evidentemente, éste no lo es.

EL PAISANO

|LAS FRASES|

JULIO ANGUITA
Ex coordinador general de IU

«El mundo está viviendo una crisis de valores tradicionales que cohesionan como la honestidad, la solidaridad o la austeridad»

MARÍA JOSÉ SALGUEIRO
Consejera de Cultura

«Apoyo de forma rotunda a las dos ciudades de la región, Segovia y Burgos, que aspiran a la capitalidad cultural en 2016»

|PERSONAJE DEL DÍA|

Doña Letizia

PRINCESA DE ASTURIAS

La Princesa, que participó en Salamanca en la entrega de los premios 'V de Vida', destacó la «suma de energías» como una de las claves «para seguir avanzando por el camino difícil que supone plantarle cara al cáncer». Doña Letizia alabó la labor de la Asociación Española contra el Cáncer.

DE CULTURA

CENTRO DE LA JUDERÍA (SEGOVIA)

En el interior del Centro diversos testimonios acreditan la presencia judía en Segovia

La **huella** judía

EL CENTRO DE LA JUDERÍA HA INICIADO UNA NUEVA ETAPA CON AVANCES TECNOLÓGICOS E INTERACTIVOS QUE PERMITEN AL VISITANTE DAR UN PASEO VIRTUAL POR LA JUDERÍA DEL SIGLO XV

El Centro de la Judería de Segovia, abierto desde el año 2004 en la Casa de Abraham Senneor, ha iniciado una nueva etapa, tras las obras de remodelación, introduciendo los últimos avances tecnológicos e interactivos para el visitante.

Al entrar en el Centro didáctico el visitante se encuentra con un primer plano que hace referencia a la Cábala, que en la tradición judía es el sistema de interpretación mística y alegórica del Antiguo Testamento. La primera sala está centrada en la religión y cultura judías, donde también hay una vitrina en la que se encuentran diferentes elementos de las fiestas judías. Además, en esta sala hay un gestor de contenidos que se acciona con gestos, gracias a un sistema de sensores, ya que con el movimiento de las manos el turista puede acceder a distintos documentos del pasado judío.

En la segunda sala se hace referencia a Abraham Senneor, a la Aljama segoviana y sus características así como a los oficios y actividades que desarrollaron los judíos segovianos, el cementerio y las sinagogas judías. Es decir diversos testimonios que acreditan la presencia judía en Segovia. Además, en esta sala está una de las grandes novedades, un universo virtual que permite dar un paseo por la Judería del siglo XV.

La recreación de una columna de la Antigua Sinagoga Mayor y la posibilidad de que los visitantes puedan llevarse para el recuerdo su fecha de nacimiento escrita en hebreo, son sólo algunos de los atractivos que tiene este centro.

Y es que la Judería segoviana es el vestigio del pasado hebreo de la ciudad, que se extendió durante varios siglos y cuyo asentamiento estuvo principalmente entorno a la actual Plaza de la Merced, las parroquias de San Miguel y San Andrés y en el centro de la ciudad amurallada.

El Centro de la Judería se podrá visitar al precio de 1,50 euros, la entrada general, y de un euro para grupos a partir de veinte personas, niños a partir de seis años, estudiantes menores de veinticinco y jubilados.

El **Centro de la Judería** se puede visitar por **1,50 euros** la entrada general y **1 euro** a **niños**, **estudiantes**, **jubilados** y **grupos**

AGENDA CULTURAL

EXPOSICIÓN
ACUARELA
La capital palentina da el miércoles la bienvenida a la *XI Exposición Internacional de Acuarela*, impulsada por la Consejería de Cultura y Turismo a través del programa de arte contemporáneo denominado Constelación Arte. La muestra reúne 126 obras de acuarelistas de ocho países (España, Bélgica, Finalandia, Italia, Francia, Noruega, Suecia y Dinamarca) y la entrada para disfrutar de ella es gratuita.
BIBLIOTECA PÚBLICA. PALENCIA. HASTA EL 31 DE OCTUBRE

ESPECTÁCULOS
'ENCLAVE DE CALLE'
El Festival de las Artes 'EnClave de Calle' llega a su décima edición con espectáculos tan variados como el circo, el teatro, marionetas, tiovivos, danza o magia. En total, la agenda del evento incluye 26 espectáculos diferentes y cuatro estrenos absolutos, que los burgaleses podrán disfrutar durante tres días en distintos puntos de la ciudad.
BURGOS. DEL 18 AL 20 DE SEPTIEMBRE

CINE
CORTOMETRAJE
El lunes arranca la X Semana del Cortometraje Español, organizada por la Filmoteca de Castilla y León, que incluirá la proyección de 24 cortometrajes de reciente producción. Los pases, para los que el público tendrá que abonar 1,20 euros en concepto de entrada, darán comienzo a las 20.15 horas.
TEATRO LICEO. SALAMANCA. DEL 21 AL 24 DE SEPTIEMBRE

TALLER INFANTIL
CONOCER AL CRO-MAGNON
El Museo Numantino de Soria ofrece un taller escolar enmarcado bajo el título 'Había una vez un cro-magnon llamado...', para alumnos de Educación Infantil y primero de Primaria. Duración: 70 minutos.
MUSEO NUMANTINO, SORIA

RECOMENDADO

Hay Festival. El gran certamen de la cultura, las ideas y la palabra, el *The Guardian Hay Festival Segovia*, abre el miércoles su agenda, que incluye 30 debates, tres proyecciones de cine, tres exposiciones, tres visitas guiadas y tres catas de vino, entre otras actividades, con autores de España e Inglaterra como Zena el Khalil (foto). SEGOVIA. DEL 23 AL 27 DE SEPTIEMBRE

TEATRO
ZARABANDA
La compañía teatral Zarabanda pone en escena la obra cómica *Balada de los tres inocentes*, en la que la aparición de un cadáver en la casa del joven párroco de una iglesia rural cuando el Obispo está a punto de visitarle propiciará simpáticas situaciones que, sin duda, harán pasar un agradable rato al público.
TEATRO MUNIC. DE HUERTA DEL REY (BURGOS). 19 DE SEPTIEMBRE

CINE
KAZAJISTÁN
El Ciclo 'No Ficciones: Moving cities. Entre Estambul y Tokyo' indaga en el Kazajistán contemporáneo y en la aparición en Astana, su capital, de una emergente sociedad capitalista que hace tabla rasa del pasado soviético, con el audiovisual titulado *Kazakhtan, naissance d'une nation*, de 65 minutos de duración. Entrada libre.
SALÓN DE ACTOS DEL MUSAC. LEÓN. 24 DE SEPTIEMBRE, 20.10H.

DANZA
DANZANTES DE PALOTEO
La localidad zamorana de Tábara acoge mañana el II Encuentro Transfronterizo de Danzantes de Paloteo, que se abrirá con una ponencia de Carlos Porro sobre este baile y las indumentarias típicas del mismo. La actuación de los grupos reunidos pondrá broche a la cita.
TÁBARA (ZAMORA). 19 DE SEPTIEMBRE

ORQUESTA SINFÓNICA
La Orquesta Sinfónica de Castilla y León pondrá el broche de oro a la décimo séptima edición del 'Otoño Musical Soriano'. Lo hará con sendas actuaciones los próximos 23 y 24 de septiembre en el Centro Cultural Palacio de la Audiencia de Soria.

EXPOSICIÓN
'PICASSO, SANGRE Y ARENA'
Los vallisoletanos tienen la oportunidad de disfrutar de forma gratuita de *Picasso, sangre y arena*, una exposición que reúne grabados y cerámicas del afamado pintor y escultor malagueño con motivos taurinos.
LAS FRANCESAS. VALLADOLID. HASTA EL 18 DE OCTUBRE

TEATRO
'MANÁ, MANÁ'
Los Ulen, o lo que es lo mismo Pepe Quero, Maite Sandoval y Paco Tous, recuperan más de diez años después de su estreno *Maná-Maná. Una crónica de parias*, obra con la que pretenden llamar la atención sobre la verdadera pobreza y quién padece la actual crisis mundial.
TEATRO LICEO. SALAMANCA. 18 DE SEPTIEMBRE

▶ LAS CORTES COMIENZAN EL CURSO POLÍTICO

El presidente del Gobierno, José Luis Rodríguez Zapatero, solo en la bancada ministerial durante la sesión plenaria que se celebró ayer en el Congreso de los Diputados. / EFE

El Congreso da un lánguido 'sí' a los 420 euros para parados sin subsidio

La Cámara Baja aprueba entre críticas, pero con el único voto negativo de UPyD, una ayuda de seis meses de duración para desempleados que agotaron la prestación tras el 1 de agosto

• Durante la tramitación de la norma, que concluirá en noviembre, los diputados ampliarán la cobertura a los trabajadores que no tienen derecho a ingreso alguno desde el 1 de enero.

AGENCIAS / MADRID

El Pleno del Congreso dio ayer *luz verde*, con 338 votos a favor y uno solo en contra, el correspondiente a UPyD, a la convalidación del Real Decreto que instaura la ayuda de 420 euros mensuales para los parados sin recursos que hayan agotado su prestación.

La subvención, que *de facto* ya estaba en vigor desde hace semanas, se tramitará como proyecto de Ley por la vía de urgencia, lo que permitirá mejorarla y ampliar su cobertura. De hecho, mientras que ahora solo tienen derecho a percibirla los desempleados que agotaron las ayudas públicas después del 1 de agosto -en torno a 340.000-, tras la tramitación parlamentaria también podrán solicitarla todos aquellos que se quedaron sin subsidio a partir del pasado primero de enero, es decir, unos 255.000 trabajadores más.

No obstante, quienes dejaron de percibir la prestación durante los primeros siete meses del año no podrán reclamar los 420 euros hasta noviembre, que será cuando, previsiblemente, concluya el periplo parlamentario de la norma.

Solo entonces estará pues plenamente en vigor una iniciativa que ha sido presentada por el Gobierno como la panacea social contra la crisis pero que, a pesar del apoyo casi unánime de los partidos, no suscita apenas entusiasmo en la oposición, que la considera insuficiente y fruto de la improvisación.

Más en concreto, el PP la definió como una «chapuza» y un «cheque-parado». En boca del diputado popular José Ignacio Echániz, los *populares* la han respaldado porque « votar no sería condenar a la indigencia a un importantísimo número de nuevos pobres que ha creado el Gobierno socialista».

Ya en el bando de los defensores a ultranza, el ministro de Trabajo, Celestino Corbacho, argumentó que la ayuda tiene como objetivo evitar la exclusión social y hacer frente a la vertiente más dramática de la crisis, garantizando unos ingresos mínimos para los desempleados, al tiempo que establece mecanismos para su inserción laboral.

SOLO DURANTE LA CRISIS. El socialista, que destacó la naturaleza «extraordinaria de la ayuda y su vocación temporal», recordó que va dirigida a los parados menores de 65 años que hayan agotado la prestación contributiva y, en su caso, el subsidio de desempleo, desde el 1 de enero, y cuenten con unas rentas inferiores al 75 por ciento del Salario Mínimo Interprofesional.

Este colectivo recibirá 421,79 euros al mes durante un máximo de seis meses, aunque en la normativa se establece la posibilidad de prorrogar la ayuda otro semestre en función de la disponibilidad presupuestaria y la evolución de las cifras de paro.

El Servicio Público de Empleo estatal será el encargado de otorgar la nueva subvención, mientras que las comunidades autónomas tendrán la competencia para recibir las solicitudes y realizar los denominados *itinerarios de inserción* -básicamente consistentes en diversos cursillos de formación- para los beneficiarios.

EN DETALLE

Rosa Díez quiere mucho más

La líder de UPyD no desperdició una de sus pocas ocasiones para hacerse notar en el Congreso y se descolgó con el único voto negativo a una norma que cree «cicatera e injusta» y que pretende ampliar.

Frente *sí* con la nariz tapada de toda la oposición, consciente del negativo impacto electoral que tendría pronunciarse en contra de una medida más o menos discutible técnicamente, pero que ha sido recibida como auténtico maná por el medio millón de trabajadores que en estos momentos carece de cualquier tipo de ingresos, la diputada de UPyD, Rosa Díez, fue la única parlamentaria que se atrevió a ser consecuente con sus convicciones y plasmó sus reticencias con un voto negativo. A juicio de la antigua socialista, la medida aprobada por el Congreso es «cicatera e injusta», incluso con la ampliación de la cobertura a aquellos desempleados que agotaran el subsidio el 1 de enero. Además, Díez considera que se trata de un plan que no representa «ningún avance» y demuestra que «la izquierda ha perdido la ambición social».

Más allá de que tampoco quiso dejar pasar una de las escasas posibilidades que la vida parlamentaria le brinda para hacer notar su solitario escaño, la jefa de UPyD sí se mostró a favor de que la norma sea reformada en la Cámara Baja «para tratar de resolver la chapuza». Los deseos de la formación consisten en modificar la norma que regula la Renta Activa de Inserción, eliminando el requisito de ser mayor de 45 años para poder percibirla, de forma que todos los parados sin protección y sin ingresos suficientes puedan beneficiarse de los 420 euros mensuales durante 11 meses.

La nueva Ley de Extranjería pasa su primer test sin convencer a nadie

EFE / MADRID

El Gobierno consiguió superar ayer el primer escollo parlamentario para reformar la Ley de Extranjería. El texto presentado por Moncloa a la Cámara Baja no convence a ningún grupo de la oposición, ni tampoco a las ONG, pero el Ejecutivo logró el apoyo de CiU y CC para rechazar las tres enmiendas a la totalidad del PP, el PNV y el grupo compuesto por ERC e IU.

El siguiente paso será el debate de las enmiendas parciales, momento durante el cual se incorporarán algunas de las modificaciones planteadas por los partidos.

En su defensa del texto, el ministro de Trabajo e Inmigración, Celestino Corbacho, que se olvidó de recordar que se trata de la cuarta reforma en la materia llevada a cabo en los últimos ocho años, apeló a «la nueva realidad migratoria» que vive España.

Según el socialista, la regulación trata de «garantizar a los extranjeros el ejercicio pleno de sus derechos», «canalizar los flujos migratorios en función del mercado de trabajo», «limitar la reagrupación familiar y reforzar la lucha contra la inmigración irregular».

Sin embargo, a juicio del PP, el proyecto es inasumible porque, «sigue sin prohibir las regularizaciones masivas» y «permite el reagrupamiento en cadena».

Además, «no resuelve el caos administrativo» y las competencias se siguen «distribuyendo entre seis ministerios distintos».

El Consejo de Estado pide que los padres sean informados si una hija suya decide abortar

El órgano dictamina que la reforma de la interrupción del embarazo que impulsa el Gobierno es constitucional, aunque sugiere cambios

• El informe no es vinculante y tampoco se espera que el Ejecutivo modifique el texto actual, que Zapatero avanzó que llegaría al Congreso «en los términos ya conocidos».

EFE / MADRID

El Consejo de Estado ha avalado la constitucionalidad de la reforma de la ley del aborto que promueve el Gobierno, pero incide en la oportunidad de que los padres de las menores de edad sean informados de la decisión de sus hijas de interrumpir el embarazo. Entre las modificaciones planteadas por este organismo, según informaron ayer fuentes conocedoras de las deliberaciones, destaca la de diseñar alguna fórmula para que los progenitores de las chicas de menos de 18 años sean informados de la decisión de éstas de abortar. El informe, cuyo ponente ha sido Miguel Herrero de Miñón, ha sido aprobado por unanimidad.

Además de avalar la constitucionalidad de la reforma que ha planteado el Ejecutivo, el Consejo de Estado ha reconocido la capacidad de decisión de las menores para tomar la decisión, con el mencionado matiz de que sus padres estén al corriente. También sugerirá cambios en cuanto se refiere al «procedimiento informado» que se debe seguir antes de la interrupción de un embarazo.

AHORA, AL PARLAMENTO. En los próximos días, el Gobierno estudiará las sugerencias planteadas por los órganos que se han pronunciado sobre la ley, antes de su aprobación por el Consejo de Ministros, previsiblemente la próxima semana. El dictamen del Consejo de Estado no se entregará al Ministerio de Igualdad hasta hoy. Este era el último paso que debía pasar el anteproyecto, antes de recibir luz verde el Ejecutivo y de que comience así su tramitación parlamentaria.

El texto ha sido estudiado por la Sección Tercera del Consejo de Estado, que dirige el consejero permanente Miguel Herrero de Miñón y que ha sido la encargada de elaborar el informe que debatió ayer la Comisión Permanente.

Es de esperar que el Gobierno no introduzca cambios en el texto; José Luis Rodríguez Zapatero ya adelantó en julio que la norma llegaría al Parlamento «en los términos que ya son conocidos».

La Ley de Interrupción Voluntaria del Embarazo y Salud Sexual y Reproductiva sustituirá a la actual legislación, vigente desde 1985 y que despenalizó el aborto en los supuestos de violación, graves malformaciones del feto y daño para la salud física y psíquica de la madre. La reforma de la norma contempla el aborto libre hasta la semana 14 y hasta la 22 en caso de riesgo de la vida o salud de la mujer o graves anomalías en el feto, y sitúa en 16 años la mayoría de edad para decidir sobre la interrupción voluntaria del embarazo.

«¡Venid a buscarme, que me ahogo!». La hermana de la joven murciana de 25 años Juana L. S. vive desde la noche del miércoles una pesadilla. La chica, que iba en su coche cuando le sorprendió una tromba de agua, vio cómo era arrastrada para luego morir. Le dio tiempo para llamar y decir: «¡Venid a buscarme, que me ahogo!». / EFE

Lotería Nacional
SORTEO DEL JUEVES

SORTEO 75/09

SORTEO DEL DÍA 17 DE SEPTIEMBRE DE 2009
Seis series de 100.000 billetes cada una
Lista acumulada de las cantidades que han correspondido a cada una de las seis series de los números premiados, clasificados por su cifra final

Estos premios caducan a los tres meses, contados a partir del día siguiente al de la celebración del sorteo

0		1		2		3		4		5		6		7		8		9	
Números	Euros/Billete	Números	Euros/Billete	Números	Euros/Billete	Números	Euros/Billete	Números	Euros/Billete	Números	Euros/Billete	Números	Euros/Billete	Números	Euros/Billete	Números	Euros/Billete	Números	Euros/Billete
00900	300	00901	300	00902	300	00903	300	00904	330	00905	330	00906	300	00907	300	00908	300	00909	390
00910	300	00911	360	00912	300	00913	300	00914	330	00915	330	00916	300	00917	300	00918	300	00919	330
00920	300	00921	300	00922	300	00923	300	00924	330	00925	330	00926	300	00927	300	00928	300	00929	330
00930	300	00931	300	00932	300	00933	300	00934	330	00935	330	00936	300	00937	300	00938	300	00939	330
00940	300	00941	300	00942	4.665	**00943**	**60.000**	00944	4.695	00945	330	00946	300	00947	300	00948	300	00949	330
00950	300	00951	300	00952	300	00953	300	00954	330	00955	480	00956	300	00957	360	00958	300	00959	330
00960	300	00961	300	00962	300	00963	300	00964	330	00965	330	00966	300	00967	300	00968	300	00969	330
00970	300	00971	300	00972	300	00973	300	00974	330	00975	330	00976	300	00977	300	00978	300	00979	330
00980	300	00981	300	00982	300	00983	300	00984	330	00985	330	00986	300	00987	300	00988	300	00989	330
00990	300	00991	300	00992	300	00993	300	00994	330	00995	330	00996	300	00997	300	00998	300	00999	330
32500	300	32501	300	32502	300	32503	300	32504	330	32505	330	32506	300	32507	300	32508	300	32509	390
32510	300	32511	360	32512	300	32513	300	32514	330	32515	330	32516	300	32517	300	32518	300	32519	330
32520	300	32521	300	32522	300	32523	300	32524	330	32525	330	32526	300	32527	300	32528	300	32529	330
32530	300	32531	300	32532	300	32533	300	32534	330	32535	330	32536	300	32537	300	32538	300	32539	330
32540	300	32541	300	32542	300	32543	300	32544	330	32545	330	32546	300	32547	300	32548	300	32549	330
32550	300	32551	300	32552	300	32553	300	32554	8.130	**32555**	**300.000**	32556	8.100	32557	360	32558	300	32559	330
32560	300	32561	300	32562	300	32563	300	32564	330	32565	330	32566	300	32567	300	32568	300	32569	330
32570	300	32571	300	32572	300	32573	300	32574	330	32575	330	32576	300	32577	300	32578	300	32579	330
32580	300	32581	300	32582	300	32583	300	32584	330	32585	330	32586	300	32587	300	32588	300	32589	330
32590	300	32591	300	32592	300	32593	300	32594	330	32595	330	32596	300	32597	300	32598	300	32599	330
		Terminaciones		**Terminaciones**		**Terminaciones**		**Terminaciones**		**Terminaciones**		**Terminaciones**		**Terminaciones**		**Terminaciones**		**Terminaciones**	
		6081	750	6012	750	053	150	074	180	2555	1.230	626	150	2977	750	718	150	09	90
		141	150	232	150			4	30	215	180			4647	750			9	30
		611	210	622	150					495	180			067	150				
		11	60							555	480			57	60				
										55	180								
										5	30								

ESTE SORTEO ADJUDICA 2.127.000 DÉCIMOS PREMIADOS POR UN IMPORTE TOTAL DE 12.600.000 EUROS

PREMIO ESPECIAL	FRACCIÓN	SERIE	PREMIO ACUMULADO
1.170.000 € Núm. 32555 PRIMER PREMIO	8.ª	1.ª	1.200.000 €

INSTRUCCIONES PARA LA CONSULTA DE ESTA LISTA

1.ª Compruebe si la fecha del sorteo y el dibujo que figuran en la parte superior de la lista coinciden con los de su billete o décimo.

2.ª En cada columna, y sólo en ella, están todos los premios y reintegros que han correspondido a todos los números que terminan con la cifra grande que la encabeza, clasificados en dos grupos: números completos y terminaciones.

Por ejemplo, si su número termina en 1, ha de fijar su atención únicamente en la columna encabezada con un uno. **Los premios indicados en la columna «euros/billete» son los que corresponden a un billete, o sea, a diez décimos.**

3.ª Vea si en la columna de números aparece el que Vd. juega y, si así fuera, a la derecha encontrará acumulado el importe total de los premios que han correspondido al billete, con excepción de los especiales que figuran ya acumulados en el recuadro inmediatamente anterior a estas instrucciones.

4.ª Si no está su número completo puede tener premio en el grupo de terminaciones. Si las hay de cuatro cifras y su número las tiene igualmente dispuestas, a la derecha encontrará el total de premios que han correspondido a todos los números que terminan con esas cuatro cifras.

Si no tiene premio por terminación de cuatro cifras, o no las hay, proceda en la misma forma con las terminaciones de tres cifras, en su caso con las de dos y, finalmente, con las de una.

Obama destruye el escudo de Bush

Otra alternativa. El presidente de Estados Unidos abandona el proyecto de defensa antimisiles que su antecesor quería instalar en Europa, pero anuncia el despliegue de «un nuevo sistema» más eficaz

Escasa amenaza iraní. La decisión de suspender el programa se produce tras un análisis que muestra la mínima capacidad balística de Teherán. Moscú expresa su satisfacción por la medida del líder norteamericano

EUROPA PRESS / WASHINGTON

La promesa de cambio que llevó a Barack Obama a la Casa Blanca llevaba implícita la idea de eliminar las políticas de su predecesor que dañaron la imagen de EEUU. Por ello, el presidente norteamericano anunció ayer el abandono del proyecto de escudo antimisiles de George W. Bush, tras constatar su Administración que la amenaza real de Teherán no es inmediata, pero no obstante se comprometió a impulsar «un nuevo sistema de defensa» para contrarrestar la posibilidad de ataques con cohetes de corto y medio alcance iraníes «capaces de alcanzar a Europa».

Obama justificó la decisión de dejar el programa adoptado en 2007 -que preveía establecer una torre de radar en República Checa y 10 misiles interceptores en Polonia- después de que una evaluación de la Inteligencia estadounidense haya rebajado la amenaza potencial procedente de la República Islámica y tras completar un examen exhaustivo del anterior proyecto.

«Esta decisión fue guiada por dos factores principales: primero hemos actualizado nuestra evaluación de los programas balísticos de Irán» y, en segundo lugar, por los «avances específicos» en materia de defensa antimisil, «especialmente en lo que se refiere a los interceptores de base por tierra y aire y sensores que los respaldan», aclaró Obama.

No obstante, el dirigente se comprometió a impulsar «un nuevo sistema» para contrarrestar las amenazas de posibles ataques con cohetes de corto y medio alcance. «Nuestra nueva arquitectura de seguridad en Europa proporcionará defensas más fuertes, más inteligentes y más rápidas a las Fuerzas Armadas americanas y sus aliados», aseguró el presidente.

El secretario de Defensa, Robert Gates, explicó, por su parte, que Estados Unidos desplegará inicialmente barcos provistos del sistema *Aegis* con interceptores de misiles SM-3, fabricados por la empresa Raytheon, para ayudar a defender a los aliados europeos y a las fuerzas norteamericanas de amenazas balísticas provenientes de Teherán y otros en el marco del nuevo programa de escudo antimisiles.

El vicepresidente del Estado Mayor Conjunto, el general del Cuerpo de Marines, James Cartwright, sostuvo que el Pentágono prevé mantener tres buques en todo momento en y en la zona del Mediterráneo y el Mar del Norte para proteger «áreas de interés», sin descartar la posibilidad de aumentar el número de navíos en la región en caso necesario.

La segunda fase del sistema, explicó Gates, implicaría el despliegue de SM-3 actualizados e instalados en tierra hacia 2015. «Ahora tenemos la oportunidad de desplegar nuevos sensores e interceptores en el norte y el sur de Europa que, a corto plazo, puedan prestar cobertura de defensa antimisiles contra amenazas más inmediatas de Irán y otros», indicó, precisando que están en marcha negociaciones con Polonia y República Checa para la instalación, en una fase posterior, de sistemas de intercepción en tierra.

El ministro de Exteriores polaco, Radoslaw Sikorski, aseguró que EEUU desplegará misiles Patriot en su territorio.

El anuncio se produce pocos días antes de la llegada del presidente ruso, Dmitri Medvédev, a Estados Unidos para participar en la Asamblea General de la ONU y la cumbre del G-20 en Pittsburgh. El propio dirigente elogió la decisión de Obama y admitió estar dispuesto a «continuar el diálogo» bilateral. «Apreciamos el enfoque responsable del presidente encaminado a implementar nuestros acuerdos», señaló.

Obama empuña una espada de plástico durante una exhibición de esgrima en la Casa Blanca. / LARRY DOWNING (REUTERS)

LAS DECLARACIONES

▶**BARACK OBAMA**

«Estoy convencido de que con estos pasos hemos reforzado la defensa nacional de América y nuestra capacidad para hacer frente a las amenazas del siglo XXI»

▶**DIMITRI MEDVÉDEV**

«Debemos elaborar conjuntamente con Europa medidas efectivas en relación con los riesgos de proliferación de misiles»

EN DETALLE

Historia de un fracaso

El programa de defensa que Washington pretende desarrollar en el Viejo Continente tiene un precedente claro en el proyecto 'guerra de las galaxias', que Ronald Reagan planteó en los años 80. Fue posteriormente, con Bill Clinton en la Casa Blanca, cuando se diseñó el modelo actual, que ahora Obama quiere reformar.

El escudo antimisiles en Europa central impulsado por el anterior presidente estadounidense, George W. Bush, y suspendido ahora por EEUU, tenía como objetivo proteger al Viejo Continente de posibles ataques balísticos del llamado *Eje del Mal*, principalmente de Irán.

Los planes norteamericanos preveían la instalación de un potente radar en la República Checa, así como de 10 misiles de interceptación en la vecina Polonia.

El asunto causó un enfriamiento de las relaciones entre EEUU y Rusia, que dijo sentirse amenazado por la instalación del escudo en el territorio de dos de sus ex satélites comunistas.

Como consecuencia, las autoridades de Moscú suspendieron unilateralmente a finales de 2007 la aplicación del Tratado de Fuerzas Armadas Convencionales en Europa (FACE).

A pesar de estos roces, Washington siguió adelante con el proyecto y logró incluso el apoyo de la OTAN, cuya cumbre presidencial de Bucarest en abril 2008 dio su apoyo oficial al programa.

Las instalaciones en Europa iban a formar parte del sistema defensivo contra misiles, denominado National Missile Defense (NMD).

Se trataba de un complejo entramado de comunicaciones, radares y cohetes que, según las previsiones del Pentágono, se encargaría de detectar y destruir en vuelo cualquier misil o conjunto de misiles lanzados contra Estados Unidos.

El plan tenía un coste estimado superior a los 20.000 millones de dólares entre las tres etapas de que constaba, desde 1998 a 2015.

El proyecto nació en 1996 durante la Administración de Bill Clinton, pero ésta dejó en manos de su sucesora la puesta en marcha por los cuantiosos gastos que conllevaba su investigación y desarrollo. La idea de contar con un escudo que hiciera invulnerable a EEUU de supuestos ataques nucleares comenzó, sin embargo, en la década de los 80, con el proyecto de *guerra de las galaxias* del presidente norteamericano Ronald Reagan.

En el verano de 2008, EEUU firmó los contratos de instalación con Polonia y la República Checa.

El Fuenlabrada se llevó la victoria en la prórroga de un emocionante encuentro

La presión en defensa del equipo madrileño sobre el CB Valladolid fue clave para despertar y remontar tras el descanso

CB VALLADOLID	FUENLABRADA
81	83
Grunfeld (8) Barnes (8) Dumas (10) Van Lacke (12) Báez (10) Puyada (3) Baldo (2) López (18) Battle (9)	Guigou (-), Mainoldi (11) Berzins (8) Fitch (-) Laviña (17) Colom (2) Thomas (14) Voskuil (7), Cortaberría (5), Sandes (-), Antelo (2) Batista (17)

ÁRBITROS
Redondo Sánchez, Sánchez Montserrat y García Leal, de Madrid. Eliminaron con cinco faltas personales a Berzins; y señalaron una antideportiva a Thomas, del Alta Gestión Fuenlabrada.

PARCIALES
22-19, 16-11 (38-30 al descanso), 12-23 (50-53), 21-18 (71-71 al final del cuarto periodo) y 10-12 (81-83 final).

INCIDENCIAS
Cerca de 600 espectadores acudieron al pabellón Pedro Delgado.

DAVID LÓPEZ PRIETO / SEGOVIA

La fiesta del baloncesto ACB llegó a Segovia en una tarde en la que, quienes sacrificaron ver el partido entero de España ante Francia del Eurobasket, pudieron disfrutar de un encuentro emocionante entre el CB Valladolid y el Alta Gestión Fuenlabrada, que acabó con un ajustado triunfo madrileño por 81 a 83 tras la disputa de una prórroga.

El primer cuarto comenzó igualado, hasta que un triple del alero pucelano Dan Grunfeld hizo que los hombres del segoviano Porfirio Fisac comenzaran a fraguar una ventaja que no dejarían escapar en este periodo. Además, el CB Valladolid puso en práctica una tupida defensa en zona que el Fuenlabrada pudo contrarrestar por fuera –gracias a los cuatro triples convertidos–, pero no por dentro, con una buena actuación de la torre vallisoletana Battle.

En el segundo tiempo la defensa interior del Valladolid continuó funcionando, de manera que el conjunto de Fuenlabrada solo anotó once puntos, todos ellos a partir del minuto 4.

REACCIÓN MADRILEÑA. El descanso le vino muy bien a los de Luis Guil, que comenzaron la remontada con una canasta de Chris Thomas y un triple de Ferrán Laviña. Un parcial de 2-15 en 5 minutos, conseguido en buena parte gracias a su magnífica presión defensiva, hizo que el Fuenlabrada acabara el cuarto 50-53.

A partir de entonces, el partido podía caer de cualquier lado, y se tuvo que decidir en la prórroga, a pesar de que Battle tuvo la victoria en sus manos a falta de 2 segundos y medio para el final del cuarto periodo, pero falló los dos tiros libres.

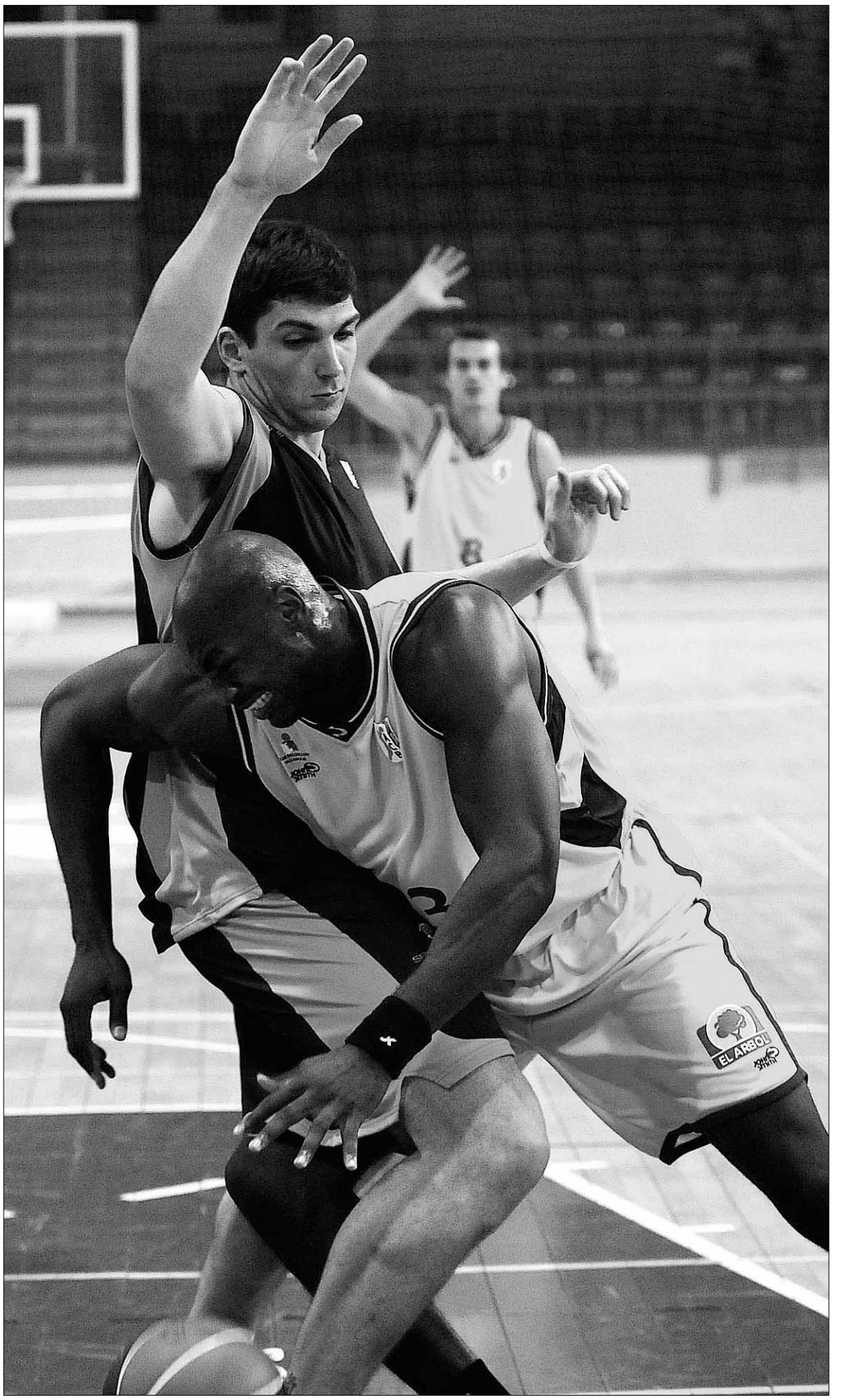

Battle, pívot del CB Valladolid, intenta hacerse un hueco ante la defensa de un rival del Fuenlabrada. /JUAN MARTÍN

Vive tu SUEÑO
MATE al NUESTRO
GIMNÁSTICA SEGOVIANA C.F.
www.gimnasticasegoviana.com
abónate
abónate
abónate
abónate
abónate
abónate
abónate
abónate
¿hace cuánto que no vienes al Estadio Municipal de La Albuera?
Infórmate: 921460227
abónate

ATLETISMO | COMPETICIONES

Instante de una carrera de velocidad disputada en las pistas Antonio Prieto de La Albuera. /KAMARERO

El domingo se celebra el decimotercer Trofeo de atletismo del Velox

EL ADELANTADO / SEGOVIA

Este domingo, a partir de las 9:30 horas, se darán cita en las pistas de atletismo Antonio Prieto un gran número de atletas para competir en el XIII Trofeo del Velox. La primera prueba de la reunión Atlética será el 3.000 metros lisos federado y popular, con el fin de realizar un test a los atletas que están siendo entrenados por técnicos del Velox y el Blume dentro de la actividad del Ayuntamiento y la Casa Joven para la preparación de la Media Maratón Ciudad de Segovia.

Seguidamente, a las 10:15 horas se procederá con el lanzamiento de martillo, prueba en la que ya han confirmado su participación algunos de los mejores atletas españoles del momento.

Igualmente, al ser una de las últimas citas para conseguir mínima para participar en el Campeonato de España cadete –que se celebrará en Cataluña los próximos días 17 y 18 de octubre– han pedido su participación atletas de diferentes puntos de España.

Las pruebas de este XIII Trofeo Velox estarán controladas por el Colegio de Jueces de Segovia, de la Federación de Atletismo de Castilla y León.

ESCUELA. Este Trofeo de atletismo, igual que en años anteriores, se encarga de marcar el inicio de las actividades de la Escuela de Atletismo Blume-Velox. Esta escuela está dirigida a niños y niñas a los que guste el atletismo en sus diferentes facetas y que tengan una edad comprendida entre los 6 y los 17 años (categorías prebenjamín, benjamín, alevín, infantil, cadete y juvenil), y cuenta con un excelente cuadro técnico en su Organigrama.

CICLISMO | COMPETICIONES

El Real Sitio acoge hoy un final de etapa de la Vuelta a España

EL ADELANTADO / SEGOVIA

El Ayuntamiento del Real Sitio de San Ildefonso hace posible un año más que la caravana de la Vuelta a España llegue al municipio. En la intención de difundir y promocionar la labor de la Fundación Centro Nacional del Vidrio, el Consistorio solicitó que la etapa llegara a la Real Fábrica de Cristales.

En esta ocasión, hoy viernes 18 de septiembre San Ildefonso y la Real Fábrica de Cristales se convierten en la meta de la decimonovena etapa, en la que tal vez sea la última oportunidad para los escaladores tras Sierra Nevada. Esta etapa será decisiva para todos los que estén peleando por un peldaño en el podio de Madrid.

El puerto de El León (Tercera) servirá para romper el hielo antes de afrontar la ascensión a Navacerrada (9,8 kilómetros al 7%), La Morcuera (11,5 kilómetros al 5,6%) y, de nuevo, Navacerrada, esta vez con 11,9 kilómetros al 6,3%. Después se descenderá hasta La Granja.

Los ciclistas bajarán del Puerto de Navacerrada por el corredor CL-601 hasta llegar a La Granja, donde, tras pasar la rotonda de las Puertas de Segovia, se desviarán a la derecha por el Paseo de los Escultores Coullaut Valera, pasando después por el Paseo de Bolonia frente al campo de fútbol, para recorrer el último tramo en la Carretera de Torrecaballeros. La meta estará situada en de la Pradera del Hospital.

CALLES AFECTADAS. El Ayuntamiento quiere informar a los vecinos y visitantes sobre las calles que se verán afectadas para el tráfico rodado hasta la culminación de la etapa, que está prevista a las 17:30 de hoy. Estas son las calles afectadas: Paseo Escultores Coullaut Valera, Paseo de Bolonia, Paseo del Hospital, Carretera de Torrecaballeros, Paseo de la Fuente del Príncipe, Paseo del Pocillo, Huerta de la Reina y aledaños.

En cuanto al corredor de la CL-601, en su tramo entre el Puerto de Navacerrada y La Granja, se cortará el tráfico a partir de las 14:30 del viernes 18 de septiembre aproximadamente hasta las 17:30 horas (siempre que se cumpla el horario previsto por la organización).

BALONMANO | CLUBES

El Balonmano Segovia no podrá participar en la Segunda División por falta de apoyos

EL ADELANTADO / SEGOVIA

La falta de apoyo económico de las empresas segovianas ha provocado que el Club Balonmano Segovia pueda competir esta temporada en Segunda División . La entidad contaba con varios acuerdos verbales con patrocinadores, que les retiraron su apoyo en los días previos al inicio de la temporada, con lo que no se pudo hacer frente al gasto que la Liga conlleva.

A pesar de todo, desde el Club se quiere agradecer "el interés de los que no nos retiraron el apoyo", y recuerda que el dinero con el que se cuenta es "insuficiente para poder hacer frente a la temporada". De esta manera, se continúa realizando negociaciones con empresas, pero ya de cara al presupuesto del año que viene. "No vamos a cejar en el empeño de promover el balonmano en Segovia otra vez, y este año nos dedicaremos más si cabe a la cantera, intentando hacer salidas con las categorías inferiores a campeonatos por el territorio nacional, siempre que nuestro presupuesto nos lo permita", destacan.

AYUNTAMIENTO DE SEGOVIA

Deporte Municipal

institutomunicipal deportessegovia

Un buen número de participantes del Torneo Segovia 2016, en la nueva instalación cubierta. /ALBERTO BENAVENTE

Una gran instalación para los juegos autóctonos

El primer Torneo Segovia 2016, que contó con más de 150 jugadores, sirvió para inaugurar la nueva pista cubierta

EL ADELANTADO / SEGOVIA

El Ayuntamiento de Segovia quiere seguir impulsando los deportes minoritarios y no por ello con menos arraigo en nuestra ciudad. De ahí la importante apuesta e inversión realizada en la nueva pista cubierta de Juegos Autóctonos que fue inaugurada el pasado fin de semana con el I Torneo Segovia 2016, que contó con la participación de más de 150 jugadores federados, que pudieron disfrutar de unas instalaciones sin parangón nacional. Los aficionados a este deporte, con gran tradición en Segovia, ya no tendrán que mirar al cielo antes de practicar las diferentes disciplinas, ni por las inclemencias meteorológicas ni porque llegue la noche, ya que además de estar compuesta por una estructura metálica de acero laminado y chapa prelacada, cuenta con una magnífica iluminación, que permite utilizarla en las últimas horas del día.

La concejalía de Deportes, gracias a una inversión de más de 290.000 euros financiada por el Plan E, responde así a la demanda de quienes practican juegos autóctonos en nuestra ciudad.

Una demanda que ya se alargaba demasiado en el tiempo y que ahora se ha visto cubierta con una instalación única en España que permitirá prolongar la liga provincial durante más meses, y que lo que antes era una competición de cuatro jornadas, ahora pudiera alargarse hasta doce.

Pero además de esta liga que promueve la Delegación, los clubes de forma individual tienen previsto organizar diferentes campeonatos. El primero, el próximo domingo 27 de septiembre, promovido por el Club Virgen de la Fuencisla.

Abierto el plazo de inscripción para el programa Deporte 10+

EL ADELANTADO / SEGOVIA

El Instituto Municipal de Deportes del Ayuntamiento de Segovia pone de nuevo en marcha para el presente curso la iniciativa Deporte 10+, incluido en el proyecto Deporte para Todos, y que va destinado a los deportistas más jóvenes que quieran acercarse a las modalidades menos habituales como tiro con arco en sala, mini-tenis en sala, tenis de mesa, deportes tradicionales (chito o tanga, calva, bolos, rana), excursionismo, montañismo, escalada en rocódromo, orientación deportiva, piragüismo en canoa, bici de montaña, unihock, ultimate (disco volador), indiaca, equitación, golf o esquí nórdico.

El programa nace como un proyecto que busca una formación multidisciplinar en distintos deportes, y que estará dirigido a niños con edades comprendidas entre los 6 y los 14 años, con posibilidad de ampliación a otras edades si quedaran plazas vacantes.

El Frontón Segovia y otros espacios urbanos y naturales serán los escenarios de las actividades que se prolongarán desde octubre hasta mayo y cuyos monitores serán estudiantes de Magisterio de Educación Física tutorizados por personal de la Universidad de Valladolid y por colaboradores especialistas en cada modalidad.

Para cualquier información sobre el programa, los interesados pueden dirigirse al Instituto Municipal de Deportes –sito en la calle Tejedores s/n– o en los teléfonos 921462910/12/16/17.

El IMD continúa con su apuesta por el deporte para todos

EL ADELANTADO / SEGOVIA

Uno de los puntos fuertes del Plan Director del Instituto Municipal de Deportes es facilitar el acceso al deporte de todos los colectivos de la ciudad, en especial de aquellos en riesgo de exclusión social. Por ello se está trabajando de una manera muy activa y, en estrecha colaboración con la concejalía de Servicios Sociales, para que este objetivo prioritario pueda llevarse a cabo.

Así, una de las partes más importantes, con la cesión de instalaciones, es la participación en el Programa Realojo, que pretende impulsar acciones deportivas, destinadas principalmente a varones jóvenes (entre 16 y 35 años), donde se quieren trabajar aspectos de las personas, destinados a la mejora de su calidad de vida, su percepción social y su propia autoestima.

La población a la que se dirigen estas actividades no participa normalmente de los recursos existentes en la ciudad, por lo que se pretende que el trabajo en el gimnasio sirva de lanzadera hacia una verdadera inclusión social, participando en un futuro en las actividades que organiza la comunidad ciudadana. Por ello se trata de que a medida que los participantes se habitúen a la actividad deportiva, busquen sus propios espacios y grupos normalizados.

«A balón parado somos un desastre»

El meta recibió un tanto de penalti en el duelo contra el Zúrich. / M. KUZMANOVIC (REUTERS)

Casillas reconoce que el Real Madrid tiene que trabajar más en esa faceta del juego

EFE / MADRID

Íker Casillas reconoció que el Real Madrid es, en la actualidad, «a balón parado un desastre», aunque aseguró que es «prematuro» para sacar conclusiones por la forma de encajar goles y que desde ahora van a «poner más hincapié» en esas acciones del juego.

«Hay que hacer la estadística de tantos en contra y, efectivamente, a balón parado somos un desastre por los cuatro encajados, pero no lo somos defendiendo. Esto dura mucho, aunque seguramente se va a poner más hincapié en ello», manifestó.

El arquero internacional acaba de cumplir 10 años como portero del Real Madrid. Lo hace rodeado de la mejor plantilla de su carrera, a la que equiparó con la de la etapa de los 'galácticos' siempre y cuando gane títulos.

«Por futbolistas somos un gran equipo, pero hay que tener grandes resultados. Si al final de temporada conseguimos los objetivos marcados diremos que es un equipazo que encima gana trofeos».

«Hace años jugué con un plantel de superestrellas como Ronaldo, Beckham, Zidane, Roberto Carlos o Figo, y conseguimos grandes éxitos. La gente lo recuerda como un equipo fuerte. Esperemos que ocurra lo mismo ahora. Jugadores hay, se ha formado un buen equipo y la gente está encantada con este Real Madrid», añadió.

Para aspirar a los títulos, el cuadro 'merengue' no debe dejarse ningún punto por el camino, por eso pidió que se eviten relajaciones ante rivales de una entidad menor. «Tenemos una semana complicada con el Xerez en casa, luego el Villarreal, y después el Tenerife. Son dos adversarios recién ascendidos que si nos confiamos podemos tener muchos problemas», avisó.

Respecto a la lesión de Xabi Alonso, el meta valoró la aportación de compañeros que pueden sustituirle. «Es un jugador muy importante dentro de esta plantilla, pero también lo son los 24 restantes. Se ha confeccionado una plantilla amplia y sólida que permite que quien salga en su lugar pueda hacerlo bien. Está Guti, Gago o Diarra. Tenemos un bloque serio, compacto y amplio», matizó.

Además, elogió las cualidades del portugués Cristiano Ronaldo, y lo comparó con el brasileño Roberto Carlos.

«Entra en el grupo de buenos lanzadores de faltas, con una habilidad especial para afrontar esas jugadas. Es un referente igual que lo fue Roberto Carlos», reconoció ante los medios.

«Tiene un toque de balón diferente, la pega con todo el empeine. Si la pegas con fuerza y encima el balón puede tener algún efecto, al portero le complica bastante la vida. La gente que lo ve desde fuera piensa que es fallo garrafal del portero, pero desde dentro, viendo cómo te viene el esférico, te crea muchos problemas para detenerlo», añadió.

EL RIVAL A BATIR. Por último, sobre su eterno rival, el Barcelona, Casillas le sigue viendo el equipo a batir. «Le veo igual que terminó la temporada pasada. Sigue demostrando su juego, su inicio ha sido bueno ganando dos títulos y seguramente este año va a estar arriba otra vez peleando por todo. Es nuestra obligación intentar contrarrestarles porque el año pasado fueron los jefes de todas las competiciones», sentenció.

Xabi Alonso estará 10 días de baja

Xabi Alonso, que el pasado martes se retiró lesionado del partido de Liga de Campeones que el Real Madrid disputó contra ante el Zúrich, no sufre una lesión de gravedad y podrá estar de nuevo en los terrenos de juego en una semana o en 10 días. El donostiarra, que abandonó el césped con gestos de dolor, ha estado unas horas en reposo a la espera de que se le redujera la inflamación antes de ser sometido a las pertinentes pruebas médicas. Así, según el parte médico, el futbolista sufre una «fuerte contusión en el tríceps sural con afectación en la fascia profunda del músculo sóleo de la pierna derecha», con un «tiempo estimado de baja de siete a 10 días». Por otro lado, Christoph Metzelder tiene una «lesión en el músculo sóleo de su pierna derecha» que le tendrá de baja «de dos a tres semanas».

El Atlético trabaja la defensa para la visita al Barça

EFE / MADRID

Abel Resino, entrenador del Atlético de Madrid, insistió ayer en la presión y en el trabajo de la defensa en el penúltimo entrenamiento del conjunto rojiblanco para preparar el partido del próximo sábado ante el Barcelona en el Camp Nou, donde llega después de tres encuentros consecutivos sin ganar.

Dos empates, contra el Racing (1-1) y el Apoel chipriota (0-0), y una derrota, en la primera jornada de Liga en Málaga (3-0), resumen los últimos choques del bloque madrileño, cuyo siguiente reto será ante el actual campeón de Liga, en un duelo en el que el técnico tiene las bajas de seis futbolistas.

En la Ciudad Condal no estarán ni los lesionados Raúl García, Ignacio Camacho y Mariano Pernía ni los internacionales sub'20 Sergio Asenjo, Álvaro Domínguez y el uruguayo Leandro Cabrera, ya concentrados con sus selecciones para el Mundial de la categoría.

Por otro lado, el centrocampista Maxi Rodríguez apeló a la unidad para que el equipo se reencuentre con el triunfo y para tranquilizar a la entidad rojiblanca.

«¿Revuelo? Tenemos que estar al margen de todo esto. Es difícil, pero hay que estar todos unidos, los dirigentes y el equipo porque tenemos un objetivo y hay que mirar hacia adelante. Esperemos que vengan los resultados y cuando empecemos a ganar cambiará la imagen».

Sin embargo, es consciente de que sumar los tres puntos en el Camp Nou le vendría bien al equipo, aunque advirtió de que el Barcelona juega de memoria y sabe manejar los partidos. Tenemos que estar juntos para evitar que no te sorprendan».

Xavi: «Fuimos muy superiores al Inter y solo nos faltó el gol»

EFE / BARCELONA

El jugador del Barcelona Xavi Hernández afirmó ayer que el equipo fue «muy superior» al Inter de Milán en el partido de la primera jornada de la Liga de Campeones (0-0), en el que «solo» les faltó el gol pues, en su opinión, si hubiesen culminado alguna de las «tres o cuatro ocasiones clarísimas» que tuvieron podría haber «cambiado» el encuentro.

«Hicimos todo lo posible para ganar. Dominamos, creamos ocasiones, tuvimos al rival parte de la primera y la segunda cerrados, con un sistema defensivo, nosotros mantuvimos nuestra filosofía. Que un equipo se cierre en su campo con 8 ó 9 jugadores detrás dice mucho del Barcelona en estos momentos», explicó.

Uno de los protagonistas fue el sueco Ibrahimovic, que volvió al que fue su estadio durante tres temporadas. El centrocampista comentó que la adaptación del atacante es muy buena y que están «contentos» por él.

«Está teniendo un rendimiento alto y bueno, funciona, hace muy buenos movimientos y nos da muchas opciones en juego por alto. Es un privilegio tenerlo en el equipo. Pronto estará adaptado, ya que nos entendemos muy bien con los pasadores y tiene mucha movilidad. Si nos presionan tenemos una referencia aérea para bajar la pelota», señaló.

Xavi, en una jugada del encuentro junto a Sneijder. / A. BIANCHI (EFE)

La otra gran estrella fue Samuel Eto'o, que se enfrentó a sus ex compañeros en el bloque 'culé'. «Fue extraño verlo con otra camiseta. El está feliz, su vida profesional sigue y le deseo todo lo mejor, pero se hace raro verlo con otra camiseta», apuntó.

Los de Guardiola no tienen tiempo de descansar ya que el sábado tienen otro partido con un rival de 'Champions', el Atlético de Madrid, que visita el Camp Nou en la tercera jornada de Liga.

«HERIDOS». «Ellos vienen motivados heridos y siempre ha sido y es un rival difícil. Nos han complicado la vida muchas veces y siempre los respetamos».

Al ser cuestionado sobre el alto ritmo de choques, que podría provocar un desgaste muy alto en los jugadores más importantes de la plantilla, debido a la acumulación de minutos, manifestó que, de momento, tanto a nivel colectivo como personal, están «bien».

«Tendremos rotaciones, ya habrá momento para dosificarse pero estamos bien. Si puedo jugar, me gusta estar siempre y ser competitivo. Cuando no estoy bien soy el primero en decirlo, pero ahora estoy en plenas condiciones».

BREVES

OSASUNA

Nekouman y Aranda reciben el alta médica

■ Los osasunistas Carlos Aranda y Javad Nekounam recibieron ayer el alta médica, aunque el iraní no podrá ser de la partida para medirse al Sevilla el próximo sábado en el Reyno de Navarra si no le levantan la sanción que pesa sobre él tras ser expulsado contra el Tenerife. El resto de la plantilla realizó una intensa sesión. Posteriormente, los jugadores se trasladaron al gimnasio para continuar el trabajo.

ITALIA

Fabio Capello no quiere dirigir a la selección italiana

■ El entrenador italiano Fabio Capello aseguró ayer que la selección inglesa será su último trabajo como técnico, y dejó claro que no le interesa dirigir a la 'azzurra'. «Inglaterra será la última escuadra que entrene, ¿qué si dirigiría a la italiana?, no, simplemente no me interesa». El técnico se hizo cargo del bloque británico el año pasado tras la debacle de su ausencia de la Eurocopa y, desde su llegada, los 'pross' protagonizaron un cambio radical y ya se han clasificado para el Mundial de Sudáfrica.

TROFEO CHINT

Pelé: «Maradona no iba bien de cabeza»

■ El ex futbolista brasileño Pelé reavivó el debate existente sobre cuál ha sido el mejor jugador de todos los tiempos, al considerar que Maradona fue «un gran jugador», pero que «no pateaba bien con la derecha y no iba bien de cabeza». El 'carioca' señaló que el gol más importante que marcó Maradona de cabeza fue «con la mano» y situó a Alfredo Di Stéfano por delante del 'Pelusa'.

LIVERPOOL

Benítez cumple su partido 300 en el club de Anfield

■ El técnico del Liverpool Rafa Benítez cumplió el pasado miércoles, en el partido ante el Debrecen húngaro, perteneciente a la primera jornada de la Liga de Campeones, su encuentro oficial número 300 en el banquillo 'red'. El madrileño pudo celebrar con una ajustada victoria por 1-0 esta onomástica, sumando su triunfo 172 desde que llegó al club de Anfield Road en el verano de 2004. En la Premier League, Benítez cuenta con un balance de 195 jugados, con 111 victorias, 46 empates y 38 derrotas, y en competiciones europeas, con 42 éxitos, 16 igualadas y 14 reveses tras 72 choques disputados. El resto de duelos se reparte entre la Copa Inglesa, Copa de la Liga y Mundialito de Clubes.

LIGA EUROPA

El Valencia tropieza en su debut y se deja dos puntos frente al Lille

El partido fue discreto y nivelado, con fases de control en el juego para ambos equipos

LILLE	VALENCIA
1	1

LILLE: Butelle; Beria, Rami, Chedjou, Emerson, Dumont, Balmont (Mavuba, min. 76), Obraniak, Hazard, Aubameyang (Frau, min. 63), Vittek (Gervinho, min. 69).
VALENCIA: César; Bruno, Maduro, Navarro, Mathieu, Albelda, Joaquín, Jordi Alba (Mata, min. 76), Míchel, Miku (Banega, min. 66), Zigic (Villa, min. 82).

ÁRBITRO
Alexandru Dan Tudor (RUM). Amonestó con cartulina amarilla a Balmont (min. 46) por el Lille y a Bruno (min. 25), Jordi Alba (min. 63), Maduro (min. 93) por el Valencia.

GOLES
0-1, m. 78: Mata. **1-1**, m. 86: Gervinho.

El venezolano Miku (d) lucha por el balón con el galo Florent Balmont. / M. LIBERT (EFE)

E. PRESS / LILLE
El Valencia tropezó en su estreno en la Europa League y no pudo pasar del empate frente al Lille en un encuentro que aprovechó para hacer rotaciones, pero que obligó a sacar lo mejor del banquillo para rescatar un punto.

El cuadro 'ché' comenzó brioso gracias a las internadas de Joaquín por la banda derecha, que en ausencia de las grandes figuras fue la principal fuente de peligro 'ché'. Primero asistiendo a Zigic y luego golpeando al larguero, el del Puerto de Santa María fue el estilete del gran comienzo visitante.

Pero pronto empezó a acusar las rotaciones y la escuadra local se creció. Refugiados atrás, esperaron su oportunidad para salir al contragolpe y sacar partido de su velocidad, donde mostraron una gran superioridad sobre su rival con la potencia de Aubameyang y las diabluras de Hazard.

Con todo, César Sánchez acabó convirtiéndose en el héroe de su equipo atajando lo imposible. El veterano cancerbero le ganó dos veces la partida en el mano a mano a Robert Vittek y acto seguido salvó el disparo a bocajarro de Hazard a la salida de un córner.

Incluso la mala fortuna quiso fuera él quien frenara en seco la avalancha de oportunidades gala. En una jugada que terminó en gol anulado por fuera de juego, recibió un golpe en la boca que le obligó a ser atendido por los servicios médicos.

La mismo tónica se mantuvo en la reanudación. Durante los primeros minutos, el Lille mantuvo un dominio tímido y poco a poco el Valencia fue poniendo más peso sobre la balanza. Los cambios dieron el empujón necesario y Mata, un minuto después de haber saltado al campo, hizo el primero a pase de Joaquín.

Lejos de confiarse, Emery quiso buscar la sentencia y dio paso a Villa. Esta vez el atrevimiento no encontró su premio, y un fallo clamoroso de Bruno Saltor cedió en bandeja el tanto del empate definitivo frente al Lille.

El defensa catalán, que sufrió en la marca de Aubameyang, dudó en la salida del balón y erró en el despeje. El balón golpeó en un rival y quedó en franca posición para Gervinho, que no desperdició el inesperado mano a mano y selló el reparto final de puntos.

Nilmar firma un triunfo logrado por el Villarreal con mucho sufrimento

1	VILLARREAL
0	LEVSKI SOFÍA

VILLARREAL: Diego López; J. Venta, Gonzalo, Marcano, Capdevila; Pires (Escudero, min. 82), Bruno (Ibagaza, min. 55), Eguren, Cani; Jonathan Pereira (Rossi, min. 66) y Nilmar.
LEVSKI SOFÍA: Petkov; Benzoukane, Rabeh, Genev, Minev; Bardon, Baltanov; Tasevski (Simonovic, min. 66), Dimitrov (Ognyanov, min. 78), Joaozinho; y Hristov (Yovov, min 62).

ÁRBITRO
Mike Dean (Inglaterra). Amonestó por el equipo búlgaro a Rabeh (min. 86).

GOL
1-0, m. 72: Nilmar

EFE / VILLARREAL
El Villarreal se impuso por 1-0 al Levski de Sofía en la primera jornada de la fase de grupos de la UEFA Europa League, gracias a un tanto de Nilmar en el minuto 72, en un partido marcado por la lluvia constante.

El equipo castellonense sufrió más de lo esperado ante un rival teóricamente inferior técnicamente, pero que estuvo muy bien plantado en el terreno de juego. El Villarreal se queda colíder del grupo G con tres puntos, los mismos que el Salzburgo, que venció por 1-2 al Lazio en Roma.

El Athletic se cobra la ansiada revancha y remata al Austria Viena

3	ATHLETIC
0	AUSTRIA VIENA

ATHLETIC DE BILBAO: Iraizoz; Iraola (Zubiaurre, min. 75), Ocio, Amorebieta, Castillo; Susaeta, Gurpegui (San José, min. 82), Yeste, Muniain; Etxeberria y Llorente (López, min. 59).
AUSTRIA VIENA: Safar; Standfest, Bak, Ortlechner, Suttner; Klein, Vorisek (Madl, min. 77), Dragovic, Emin Sulimani (Liendl, min. 31); Jun y Diabang (Schumacher, min. 59).

ÁRBITRO
Kevin Blom (Holanda). Expulsó al visitante Suttner por una entrada a Muniain. Además, mostró tarjeta amarilla a Susaeta.

GOLES
1-0, m. 8: Llorente, de penalti. **2-0**, m. 24: Llorente. **3-0**, m. 56: Muniain.

EFE / BILBAO
El Athletic se tomó la revancha con el Austria Viena que llevaba cuatro años y medio esperando en una noche redonda para sus intereses, ya que, además de ganar con claridad, lo hizo con buen fútbol y protagonismo de jugadores en los que tiene depositadas grandes esperanzas: Llorente, Susaeta y el juvenil Muniain.

Con este triunfo, el cuadro vasco logró el principal objetivo que perseguía, incluso por encima de la 'vendetta', el de iniciar la liguilla con una victoria que le da confianza para los próximos duelos.

España arrolla a Francia y se mete en la lucha por las medallas

La 'roja' dominó gracias a su gran actitud en defensa y a la inspiración de Pau Gasol

FRANCIA	ESPAÑA
66	86

FRANCIA: Parker (6), Batum (7), Diaw (9), Pietrus (3) y Turiaf (12) -cinco inicial-; Diot (3), Jeanneau (3), Koffi (6), Bokolo (2), De Colo (7), Traoré (8).
ESPAÑA: Rubio (8), Navarro (11), Rudy (16), Garbajosa (3), Pau Gasol (28) -equipo inicial-, Raúl (0), Mumbrú (6), Reyes (8), Marc Gasol (6), Llull (0) y Claver (0).

ÁRBITROS
Belosevic (SRB), Radovic (CRO) y Sutulovic (MNE). Eliminados por faltas: Turiaf y Traore.

PARCIALES
15-25, 17-22, 20-26, 14-13.

EFE / KATOWICE
España volvió a enamorar con su juego, se clasificó para semifinales y se ganó por derecho el mirar de frente a las medallas gracias a una victoria total, ante la hasta ese momento invicta Francia, a la que doblegó por 66-86 en los cuartos de final del campeonato de Europa.

Ambos conjuntos se tenían mucho respeto y lo demostraron en los primeros minutos, pero los hombres dirigidos por Sergio Scariolo se lo perdieron rápido a los vecinos del norte. Poco importó que Jorge Garbajosa tuviera ya dos faltas personales en el primer minuto de juego, porque dos triples de Rudy Fernández cortaron de raíz la única ventaja gala en el luminoso, 3-0.

A golpes de triple y con una gran defensa, el equipo nacional comenzó poco a poco a abrir el marcador. Ricky Rubio defendió a la estrella de la NBA Tony Parker con todo y el resto del bloque hizo lo propio con su par, componiendo una sinfonía de balones recuperados, que luego eran transformados en puntos rápidos.

Al final del primer cuarto, España ya ganaba por 10 puntos de diferencia, 15-25, y, sobre todo, daba la sensación de que lo estaba pasando bien.

Vicent Collet, técnico del combinado vecino, mantuvo a Parker y a Diaw todos los minutos posibles, aún sabiendo que podía reventarlos, pero si con ellos en pista España dominaba con claridad, con las figuras en el banquillo la diferencia podía ser de escándalo.

SIN FORTUNA. Francia intentó recortar diferencias en el segundo período y abrió su defensa para intentar ahogar los tiros exteriores de los españoles. Entonces apareció Pau Gasol para anotar y seguir elevando las rentas.

Parker aguantó hasta el minuto 17, lo mismo que Diaw, pero para entonces Francia, la única selección invicta del torneo, ya estaba herida de muerte.

El juego atlético de los galos encontró una rápida y eficaz respuesta en la extraordinaria técnica de los españoles, que ahogaron cualquier conato de reacción. Al descanso, 15 puntos de ventaja y tranquilidad antes de tomarse un pequeño respiro, 32-47.

Parker intentó echarse el equipo a las espaldas, pero a esas alturas estaba bastante cansado. La selección española siguió jugando tranquila, buscando un pase de más para un tiro cómodo y encontrándolo la mayoría de las veces.

Francia, a la desesperada porque veía como sus opciones iban disminuyendo a marchas forzadas, tiró más de individualidades y capacidad atlética, cualidad de la que anda sobrada.

Mientras tanto, el cuadro nacional, como los buenos artesanos, esperaba y daba el tiempo necesario para que su obra fuera adquiriendo consistencia. Cada ataque, cada defensa, era un paso más hacia la lucha por las medallas, un paso más hacia semifinales. Con Pau al frente y 24 puntos en su haber a falta de dos minutos para la conclusión del tercer cuarto y 49-65 en el marcador.

En los últimos minutos, el bloque galo estaba ya totalmente desquiciado. Había quemado todas sus naves y a sus figuras y no había conseguido nada. Mientras, España seguía defendiendo y robando balones. Al final del tercer cuarto, 52-73.

Los galos tiraron la toalla en los últimos 10 minutos, con Toni Parker derrengado y sin fuerzas en el banquillo, aunque hubo un conato de reacción con 63-75 en el marcador a falta de poco más de cinco minutos. La cosa no pasó a mayores. Fue una falsa alarma. La selección española apretó otro poco el acelerador y llegó con comodidad a semifinales.

LAS DECLARACIONES

▶PAU GASOL

«Estoy muy orgulloso de todo el equipo»

«El presente es lo que cuenta, y lo importante es que vayamos imponiendo nuestro ritmo»

«Cualquier rival va a ser muy duro para llegar a la final»

▶SERGIO SCARIOLO

«Todos los jugadores han dado el cien por cien»

«El bloque tiene que seguir por esta línea, así es como se ganan los partidos»

Gasol entra a canasta sin oposición de ningún jugador galo. / JUANJO MARTÍN (EFE)

Serbia deja fuera a los vigentes campeones

EFE / KATOWICE
La selección de Serbia se convirtió en la primera semifinalista del Eurobasket después de vapulear (68-79) a la vigente campeona, Rusia, en un duelo marcado por el monumental atasco ofensivo de los de Blatt, que puso en bandeja el triunfo al combinado 'plavi'.

Los eslavos estuvieron casi ocho minutos sin anotar en el segundo período, permitiendo a Serbia remontar y encarrilar la victoria con un parcial de 0-17.

El conjunto de Blatt lideraba el encuentro al término del primer parcial (24-21), pero sufrió un tremendo colapso ofensivo que su rival no desaprovechó. Y es que el combinado de Ivkovic, el más joven del Eurobasket, no pecó de falta de experiencia. Dirigidos magistralmente por Teodosic, los balcánicos cargaron el juego interior, con Krstic y Perovic como puntales, hasta aplastar a una Rusia desbordada (30-50, min. 23).

La autoritaria victoria permitirá al bloque serbio pelear por las medallas mañana, día en el que espera a Eslovenia o Croacia para confirmar el renacimiento de uno de los mayores gigantes de la historia del baloncesto continental, apoyado en una generación de oro que apunta muy alto.

TENIS

Ferrer y Levy inician las semifinales de la Copa Davis

EFE / MURCIA

El número uno del equipo español, David Ferrer, y el dos de Israel, Harel Levy, abrirán la semifinal de la Copa Davis, que se disputará en la localidad murciana de Torre Pacheco a partir de hoy.

Dos partidos inéditos, sin precedente alguno entre los cuatro protagonistas, supondrán el inicio del duelo en el que España pretende ganar para acceder a disputar la séptima final de su historia.

Pendientes de la climatología y con el apoyo previsto de Nadal y Verdasco en las gradas, los dos grandes ausentes por lesión, el combinado nacional ha tenido que entrenar a cubierto para preparar los encuentros, que serán al aire libre.

Ferrer repite como número uno, condición que ya ostentó en la final contra Argentina. El alicantino se enfrentará ante Harel Levy, con el que nunca ha jugado. Posteriormente saltará a la pista Juan Carlos Ferrero, que disfruta de su segunda convocatoria consecutiva a pesar de que inicialmente no estaba citado por Albert Costa.

El héroe de la eliminatoria contra Alemania fue reclamado a última hora tras oficializarse la baja de Nadal. Tampoco ha jugado antes contra Dudi Sela, la principal baza individual el cuarteto hebreo.

Mañana será el turno del dobles con Feliciano López y Tommy Robredo frente a Jonathan Erlich y Andy Ram.

AUTOMOVILISMO

Briatore afirma que se marcha para salvar a Renault

E. PRESS / LONDRES

El italiano Flavio Briatore, que el pasado miércoles dimitió de su cargo de jefe de la escudería Renault por el escándalo del Gran Premio de Singapur de 2008, señaló que su marcha es un intento «de salvar al equipo» de una dura sanción de la FIA. «Era mi deber y ésa es la razón por la que he decidido dejarlo», señaló.

Además, según *The Sun*, su futuro en el Queens Park Rangers, bloque de la Segunda División inglesa que compró junto a Bernie Ecclestone, también podría estar en entredicho si la FIA le sanciona. Al parecer, las reglas de la Liga inglesa prohíben que cualquier propietario que esté castigado por un organismo internacional deportivo reconocido pueda ostentar un cargo en un club.

CICLISMO | VUELTA A ESPAÑA

Deignan abre la muralla

El irlandés se adjudica el triunfo en Ávila y Alejandro Valverde enfila el camino hacia Madrid

EFE / ÁVILA

El irlandés Philip Deignan, del equipo Cervélo, escaló con éxito la muralla de Ávila para conquistar su primera victoria en la Vuelta, en un duelo al sprint en el que se impuso al checo Roman Kreuziger, mientras que los favoritos entraron en grupo a 9,40 minutos con el español Alejandro Valverde un día más vestido de oro.

Deignan emocionó a su ausente jefe de filas, Carlos Sastre, que aplaudió en casa el éxito de su compañero. A continuación fueron llegando en el margen de un minuto los integrantes de los 16 fugados que animaron una etapa que se quedó en agua de borrajas. Los 165 kilómetros entre Talavera de la Reina y Ávila solo sirvieron para arrancar otra hoja del calendario. No hay fuerzas.

Y nada sucedió en la zona caliente de la clasificación. El perfil montañoso de la sierra abulense no alteró los ánimos de los aspirantes al título de la ronda. Valverde dio un paso más hacia Madrid con las mismas diferencias sobre sus acompañantes actuales del podio, o sea, medio minuto sobre el holandés Robert Gesink y 1,10 respecto a Samuel Sánchez.

El protagonismo junto a las murallas fue para Deignan, formado en el Ag2r francés. Estuvo atento en el descenso del último puerto de la etapa, el del Boquerón, cuando Kreuziger rompió el grupo. Ambos atravesaron la zona adoquinada junto a las murallas y se midieron cuerpo a cuerpo.

El checo amagó, pero iba de farol. El irlandés se percató, superó los nervios de la inexperiencia y aplicó la ley del más fuerte. En su segunda Vuelta a España, la victoria más importante desde su debut profesional en 2005.

Fue un día frío y desapacible. Talavera despidió al pelotón con cara gris. Por delante la montaña abulense y alguna trampa inédita. Se formó la fuga en el kilómetro 40. Ningún representante del Caisse D'Epargne, que no vio ningún dorsal peligroso por delante. El Euskaltel metió a Igor Antón y el Liquigas a Kreuziger. Entraron, además, el rey de la montaña David Moncoutié y el clasicómano belga Philippe Gilbert. Grupo interesante con pinta de éxito.

PEQUEÑA VENTAJA. La expedición coronó los 20 kilómetros de ascenso a Mijares con 2,05 minutos de renta sobre un pelotón controlado por Euskaltel. En el sprint intermedio de El Barraco, el pueblo ciclista por excelencia, la renta aumentó hasta los cinco minutos.

El Caisse D'Epargne y el Euskaltel Euskadi tomaron el control en El Mediano, una puerto pequeño pero con rampas de hasta el 17 por ciento. No sorprendió a nadie. Kreuziger cruzó al frente de la avanzadilla con un adelanto de 3,32 minutos. Los ilustres, a lo suyo, a salvar un día más.

Restaba la subida a El Boquerón, inicio de la trifulca. Kreuziger rompió el molde, y a él se unieron David Herrero (Xacobeo) y Manuel Vázquez (Contetpolis), pero enseguida vieron que la cosa no iba con ellos.

Al final, Philip Deignan se llevó de recuerdo una muralla de Ávila, encaramado al podio en su día de gloria, directo a la historia del ciclismo de su país, ya que desde 1992 no ganaba un irlandés en una gran Vuelta.

Deignan muestra su alegría tras pasar por la línea de meta. / TONI ALBIR (EFE)

CLASIFICACIONES

DECIMOCTAVA ETAPA

1. Philip Deignan (IRL) Cervélo	4h 19:14
2. Roman Kreuziger (CZE) Liquigas	a 3
3. Jakob Fuglsang (DEN) Saxo Bank	a 00:16
4. Manuel Váquez (ESP) Contentpolis	**a 00:39**
5. Igor Antón (ESP) Euskaltel-Euskadi	**a 00:41**
6. Mickaël Chérel (FRA) Française des Jeux	a 00:42
7. Rein Taaramäe (EST) Cofidis	m.t.
8. Rémy Di Gregorio (FRA) Française des Jeux	m.t.
9. Jesús Hernández (ESP) Astana	**m.t.**
10. Jesús Del Nero (ESP) Fuji-Servetto	**m.t.**
11. Tadej Valjavec (SLO) AG2R La Mondiale	a 00:57

CLASIFICACIÓN GENERAL

1. A. Valverde (ESP) Caisse d'Epargne	**78h56:42**
2. Robert Gesink (NED) Rabobank	a 00:32
3. Samuel Sánchez (ESP) Euskaltel-Euskadia	**01:10**
4. Ivan Basso (ITA) Liquigas	a 01:29
5. Cadel Evans (AUS) Silence-Lotto	a 01:51
6. Ezequiel Mosquera (ESP) Xacobeo Galiciaa	**01:55**
7. J. Rodríguez (ESP) Caisse d'Epargne	**a 05:54**
8. Paolo Tiralongo (ITA) Lampre-NGC	a 06:35
9. Philip Deignan (IRL) Cervélo	a 07:49
10. Juan José Cobo (ESP) Fuji-Servetto	**a 10:46**
11. Daniel Navarro (ESP) Astana	**a 11:51**

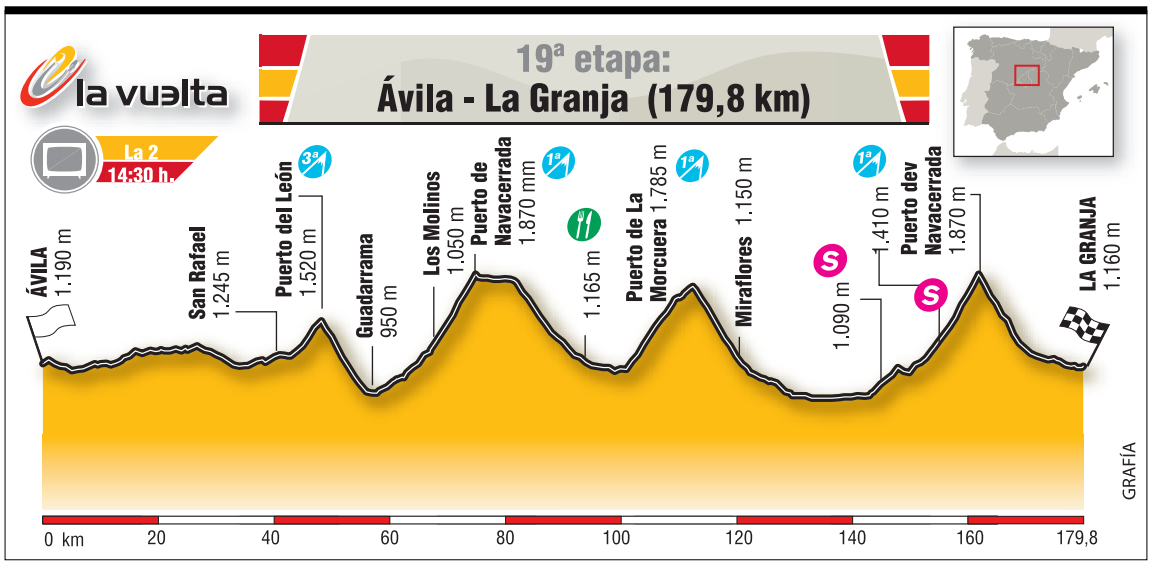

Jornada rompepiernas. Los valientes que aún quedan en la Vuelta afrontarán hoy el penúltimo día decisivo, con la decimonovena etapa que les llevará desde Ávila hasta la Real Fábrica de Cristales de La Granja (Segovia). Serán casi 180 kilómetros y con las subidas al Puerto de León, de tercera, a la Morcuera, de primera, y a Navacerrada, que ascenderán en dos ocasiones, una de ellas a menos de 30 kilómetros de la meta.

Quintás pide un adelanto electoral si no hay consenso contra la crisis

El presidente de la Confederación Española de Cajas de Ahorros considera que si agentes políticos y sociales no llegan a un acuerdo habrá que adoptar «remedios extraordinarios»

• Para aumentar la recaudación del Estado, Funcas aboga por eliminar la deducción por vivienda, la devolución de los 400 euros y subir el IVA, pero no gravar el ahorro.

AGENCIAS / MADRID

La falta de consenso en la lucha contra la crisis preocupa a un sector financiero cada vez más partidario de medidas contundentes. En este sentido, el presidente de la Confederación Española de Cajas de Ahorros (CECA), Juan Ramón Quintás, aseguró ayer que, a menos que los agentes políticos y sociales lleguen a un acuerdo, «sería conveniente celebrar elecciones generales» para dotar al Gobierno resultante de los medios para salir de la recesión.

Quintás señaló que no se es consciente de que la actual situación es la peor que ha vivido el país en el último siglo y recalcó que «ante coyunturas extraordinarias solamente caben remedios extraordinarios».

Si los agentes sociales, prosiguió, no son capaces de llegar a un pacto, no solo sobre lo que hay que hacer, sino sobre cómo «repartir los sacrificios», significa que no están a la altura de las circunstancias, lo que haría inevitable «celebrar comicios que le confiriesen a un Gabinete toda la capacidad de actuación que necesita esta nación para salir de la crisis».

Por lo que respecta a los procesos de fusión entre cajas de ahorros, Quintás lamentó de nuevo que un problema global se aborde «no ya desde una óptica regional, sino ni siquiera estatal»,

El presidente de la CECA se mostró conforme con el pago de 420 euros a parados sin prestación, aunque matizó que podrían tomarse otro tipo de medidas eficaces para luchar contra el desempleo.

El mandatario abordó también el fondo de rescate bancario (FROB), al que calificó de rígido aunque «poderoso para cubrir posibles riesgos de futuro».

El presidente de la CECA, Juan Ramón Quintás. / EFE

Por su parte, la Fundación Española de las Cajas de Ahorro (Funcas) abogó por suprimir o, al menos reducir, la deducción en el IRPF por compra de vivienda, eliminar la deducción de los 400 euros e incrementar en un par de puntos el IVA para aumentar la recaudación, pero considera que subir el tipo impositivo a las rentas del ahorro o el marginal a las rentas más altas, como ha sugerido el Ejecutivo, sería ineficiente.

Así, lo indicó el director de Funcas, Victorio Valle, durante la presentación del microsimulador tributario *FUNCASim*, una herramienta de análisis económico que permite calcular los efectos recaudatorios o distributivos de variaciones de parámetros fiscales.

IMPACTO PREVISTO. En cifras, un incremento de dos puntos en el IVA tendría un impacto en la recaudación de 5.000 millones de euros, la eliminación de los 400 euros de en torno a 4.500 millones -menos incluso que los 6.000 millones estimados por el Gobierno- y la suspensión de la deducción por vivienda de otros 5.000 millones en un plazo de más de 10 años, dados los derechos adquiridos por los que ahora se benefician de esta opción.

Así, estas medidas se acercarían al esfuerzo de 15.000 millones de euros (1,5% del PIB) anunciado por el Ejecutivo, y, en el caso del recorte de los beneficios por la compra de vivienda, «harían más creíble el cambio de modelo económico» e incentivaría el alquiler.

> El líder de la **CECA** critica que el **proceso de fusiones** no se aborde desde una **óptica estatal**

Sin embargo, un incremento del gravamen de las rentas del ahorro del 18% al 20% solo tendría un impacto recaudatorio de casi 500 millones, en lugar de los 900 millones que se han estimado desde el Gabinete, mientras que una subida del IRPF del 43% al 50% solo permitiría recaudar casi 1.300 millones más, lo que sumado a los 4.500 millones por la eliminación de los 400 euros, supondría unos ingresos adicionales de 6.300 millones, menos de la mitad de lo que las cuentas públicas necesitan.

La UE propondrá en el G-20 sanciones contra los bancos con bonus excesivos

AGENCIAS / LONDRES

La UE quiere que EEUU se comprometa a reglas obligatorias para limitar y controlar los bonus de los grandes ejecutivos, según avanzaron ayer por la noche en Londres los jefes de Estado y de Gobierno de los Veintisiete, que anunciaron su acuerdo sobre las normas básicas para vigilar la remuneración.

En una cena de preparación de la cumbre del G-20 en Pittsburgh, la semana próxima, los líderes de al UE discutieron sobre la salida de la crisis -aún hay cierto debate sobre si se hace referencia o no a la reducción del déficit público, cosa que España no quiere-, la financiación del paso a la economía verde -algunos gobiernos se resisten a incluir ya las cifras de cuánto va a costar- y el control de la remuneración, justamente el punto donde hay más consenso.

Pese a la resistencia inicial de los británicos por una cuestión que gusta poco en la City de Londres y, aún menos, en Wall Street, los europeos ya están de acuerdo en que deben existir «reglas obligatorias sobre la remuneración variable respaldadas por la amenaza de sanciones a nivel nacional», según el borrador del documento al que ayer dieron su visto bueno.

La UE propone obligar a que exista una mayor relación entre los bonus y el riesgo, con más transparencia sobre cómo se determinan los salarios. A su juicio, la remuneración variable debe ser establecida en niveles apropiados en relación a la nómina fija y depender de los resultados del banco.

BREVES

BANCA

Asesores de Barclays se van a un paraíso fiscal para evitar un recorte de sus primas

■ Un grupo de 45 ejecutivos del grupo Barclays han fundado una sociedad en las Islas Caimán con la que esperan eludir potenciales recortes en concepto de primas y salarios que estudia aplicar el G-20. Estos financieros han creado Protium, una empresa vinculada a la entidad británica, con el objetivo de gestionar los activos tóxicos del banco, valorados en 12.600 millones de dólares. Los directivos percibirán al menos 400 millones en un plazo de 10 años.

Santander cerrará todos los sábados desde el 1 de octubre

■ Banco Santander ha llegado a un preacuerdo con los sindicatos mayoritarios de la entidad por el que se cerrarán las oficinas los sábados desde el 1 de otubre a cambio de que los empleados trabajen media hora más cada día de lunes a viernes. Para cubrir la jornada máxima anual, el personal deberá completar 25 horas anuales que se destinarán a la cobertura de actividades formativas o de otras necesidades del servicio como la atención de puntas de trabajo o asistencia a reuniones.

TRABAJO

Almunia advierte de que el Gobierno no puede resolver solo el problema del paro

■ El comisario de Asuntos Económicos y Monetarios de la Unión Europea, Joaquín Almunia, apeló ayer a buscar una solución «entre todos» a lo que considera el problema «más importante y específico» de los que afectan a la economía española en este momento, el paro y la destrucción de empleo, porque, según sus palabras, «no lo puede hacer solo un Gobierno».

INDICADORES

La industria nacional acelera su desplome en julio

■ La actividad de la industria española sufre un desplome histórico. Los últimos datos del Instituto Nacional de Estadística muestran como la cifra de negocios de la industria nacional cayó un 25% el pasado julio en comparación con el mismo mes de 2008, y las entradas de pedidos retrocedieron un 26,2% en tasa interanual. La caída de julio en ambos indicadores (facturación y pedidos) fue mayor que la de junio, cuando la tasa de negocios del sector industrial se contrajo un 20,7% y los pedidos bajaron un 22,6%.

BONOLOTO
Lunes 14 de septiembre

4 13 18 20 27 46
Complem. 19 Reintegro 2

BONOLOTO
Martes 15 de septiembre

1 7 19 24 29 30
Complem. 20 Reintegro 3

BONOLOTO
Miércoles 16 de septiembre

9 12 15 27 32 43
Complem. 4 Reintegro 8

BONOLOTO
Viernes 11 de septiembre

9 14 21 42 44 48
Complem. 28 Reintegro 8

LOTERÍA PRIMITIVA
Jueves 17 de septiembre

33 35 36 38 41 42
Complem. 11 Reintegro 5

LOTERÍA PRIMITIVA
Sábado 12 de septiembre

12 17 24 25 26 43
Complem. 45 Reintegro 4

GORDO PRIMITIVA
Domingo 13 de septiembre

7 18 29 30 47
Nº Clave (Reintegro) 0

EUROMILLONES
Viernes 11 de septiembre

12 15 35 42 43
Estrellas 6 4

EL 7/39
Jueves 17 septiembre

1 5 19 22 25
28 36 Reintegro 8

Domingo 13 septiembre

1 9 14 16 17
31 32 Reintegro 5

ONCE
Jueves 17 de septiembre 05503

Miércoles	16 de septiembre	**99689**
Martes	15 de septiembre	**91444**
Lunes	14 de septiembre	**32498**
Domingo	13 de septiembre	**81087**
Sábado	12 de septiembre	**71987**
Viernes	11 de septiembre	**25864**

EL TIEMPO

SOLEADO · NUBES Y CLAROS · CHUBASCOS · CUBIERTO · LLUVIOSO · NIEBLA · GRANIZO · TORMENTA · NIEVE

El sol sale a las **08:00** y se pone a las **20:20**
La luna sale a las **07:34** y se pone a las 19:54

EN **SEGOVIA**

HOY

18º MÁXIMA
MÍNIMA **10º**

Mañana fría y lluviosa

Este viernes predominarán los cielos cubiertos en la provincia. Es muy posible que haya precipitaciones, ya que la probabilidad de precipitación es alta. Temperaturas sin cambios apreciables. Vientos moderados del Oeste. Por la noche cielos parcialmente cubiertos. Vientos moderados del Oeste.Racha máxima en 24 horas de 36 km/h.

SENSACIÓN TÉRMICA	16º
PUNTO DEL ROCÍO	-º
HUMEDAD	45%
VIENTO	flojo del sur
POSIBILIDAD DE PRECIPITACIÓN	67%

previsiones para mediodía

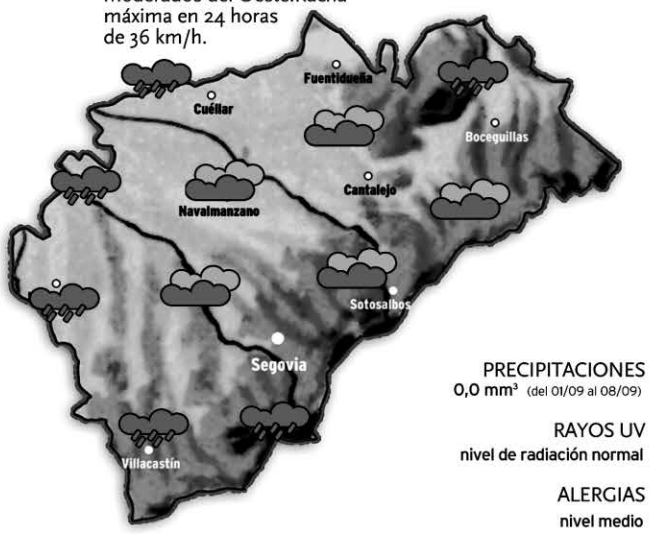

PRECIPITACIONES
0,0 mm³ (del 01/09 al 08/09)

RAYOS UV
nivel de radiación normal

ALERGIAS
nivel medio

NIVELES DE LOS EMBALSES

Datos del 01 al 08 de septiembre de 2009

MAÑANA

19º MÁXIMA
10º MÍNIMA

Chubascos por el norte

Comenzará el fin de semana con una jornada de ambiente fresco en Castilla y León. Las temperaturas máximas subirán ligeramente. La nubosidad será más abundante en el norte de la provincia, donde se producirán algunos chubascos ocasionales. Hacia la zona sur, alternarán las nubes con los claros.

DOMINGO

20º MÁXIMA
9º MÍNIMA

Mucho frío de madrugada

Durante la jornada del domingo las nubes cubrirán parcialmente el cielo de la provincia. Seguramente no habrá precipitaciones, ya que la probabilidad de precipitación es baja en la región. Temperaturas máximas sin cambios apreciables, y mínimas en descenso. Vientos moderados del Noroeste. Racha máxima esperada de 25 km/h.

EN **ESPAÑA**

HOY

Este jueves la situación meteorológica será inestable en todo el país. Por un lado, la presencia de un embolsamiento de aire frío en altura dejará tormentas, que serán más intensas en el este de Andalucía y de Castilla-La Mancha, Baleares, la Región de Murcia, la Comunidad Valenciana y el sur de Aragón. Por otro, la presencia de viento norte dejará lluvias moderadas en el Cantábrico, especialmente en la zona oriental. También llegarán tormentas, más débiles, al interior peninsular y chubascos al norte y sur de Canarias.

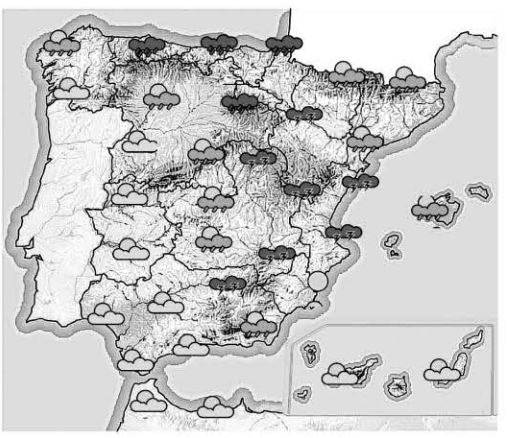

MAÑANA

Las lluvias se centran en el norte

El viernes las lluvias se centrarán en el norte de la península. En el Cantábrico serán debidas al viento norte, y en el Pirineo y el resto del noreste serán tormentas debidas al aire frío en altura. Tiempo más estable en el resto.

SÁBADO

Remiten las tormentas

La situación meteorológica irá mejorando a lo largo del fin de semana con la retirada del embolsamiento de aire frío. Lluvias en Galicia y el Cantábrico, con tormentas en la zona occidental y también en el entorno del Pirineo.

TEMPERATURAS PREVISTAS PARA HOY

ESPAÑA	Máx.	Mín.
Albacete	**22**	**13**
Alicante	28	17
Almería	26	19
Ávila	16	10
Badajoz	24	15
Barcelona	21	18
Bilbao	24	13
Burgos	21	10
Cáceres	21	12

	Máx.	Mín.
Cádiz	20	18
Castellón	25	18
Ceuta	24	19
Ciudad Real	20	14
Córdoba	24	16
Coruña, La	19	15
Cuenca	20	13
Girona	24	13
Gijón	20	15

	Máx.	Mín.
Granada	20	12
Guadalajara	19	11
Huelva	24	16
Huesca	23	11
Ibiza	22	17
Jaén	20	13
León	19	8
Logroño	24	11
Lugo	17	10

	Máx.	Mín.
Lleida	23	14
Madrid	19	12
Málaga	24	20
Melilla	24	20
Murcia	29	18
Ourense	25	9
Oviedo	20	11
Palencia	17	10
Palma M.	25	18

	Máx.	Mín.
Palmas, Las	25	20
Pamplona	23	11
Pontevedra	22	13
Salamanca	18	8
S. Sebastián	18	13
S.C. Tenerife	28	21
Santander	20	14
Segovia	**18**	**10**
Sevilla	25	16

	Máx.	Mín.
Soria	19	8
Tarragona	23	17
Teruel	21	11
Toledo	20	13
Valencia	25	18
Valladolid	18	11
Vitoria	20	8
Zamora	20	10
Zaragoza	24	14

EN **EUROPA**

HOY

El anticiclón se debilita cada vez más y las bajas presiones ocuparán el norte y el sur del continente. En el extremo norte, un centro de bajas presiones se irá adentrando y dejará las primeras lluvias en los Montes Escandinavos. En el sur la inestabilidad se seguirá ciñendo a la presencia de tormentas, principalmente vespertinas, que se irán desplazando al este. Sin grandes cambios térmicos.

PRÓXIMOS DÍAS

El viernes las bajas presiones ocuparán buena parte del continente, pero un anticiclón se situará en el Mar Báltico y aportará estabilidad a los países del noreste de Europa. Los chaparrones y las tormentas más importantes se producirán en la zona del Mediterráneo. Se activará durante la tarde alguna tormenta local en zonas de montaña de Centro-Europa. Ambiente suave por el día.

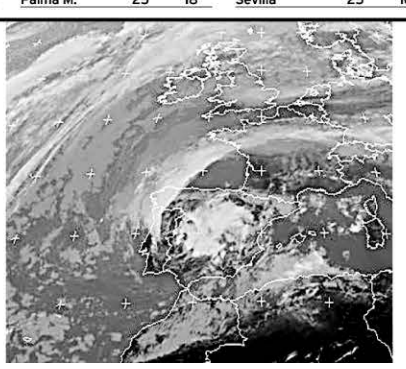

EUROPA	Máx.	Mín.
Amsterdam	19	12
Atenas	29	21
Berlín	23	13
Bruselas	21	12
Buenos Aires	19	10
Caracas	32	26
Dublín	14	8
El Cairo	32	23
Estocolmo	14	7
Ginebra	21	13
Guatemala	25	16
La Habana	31	22
Lisboa	22	16
Londres	20	13
Los Ángeles	24	18
México	21	14

Manos Unidas
CAMPAÑA CONTRA EL HAMBRE

Manos Unidas 50 aniversario

HAZTE SOCIO
902 40 07 07
www.manosunidas.org
HAZTE VOLUNTARIO

AVANT ENTRE MADRID, SEGOVIA y VALLADOLID (NUEVA ESTACIÓN)

MADRID CHAMARTÍN - SEGOVIA GUIOMAR - VALLADOLID CAMPO GRANDE

DÍAS DE CIRCULACIÓN	MADRID CHAMARTÍN	SEGOVIA GUIOMAR	VALLADOLID CAMPO GRANDE
LMXJV	08:35	**09:06**	09:45
SD	10:30	**11:01**	11.40
LMXJV	11.15	**11.46**	
SD	12.00	**12.31**	
LMXJVSD	15.30	**16.01**	16.40
LMXJVSD	17.30	**18.00**	
LMXJVSD	19.15	**19.46**	20.25
LMXJV	20.00	**20.31**	
LMXJVSD	21.00	**21.31**	22.10

VALLADOLID CAMPO GRANDE - SEGOVIA GUIOMAR - MADRID CHAMARTÍN

DÍAS DE CIRCULACIÓN	VALLADOLID CAMPO GRANDE	SEGOVIA GUIOMAR	MADRID CHAMARTÍN
LMXJV	06:45	**07:23**	07:55
LMXJV		**07:00**	07:32
LMXJV		**08:00**	08:32
SD		**09:05**	09:37
LMXJVSD	09:20	**09:58**	10:30
LMXJVSD	15.30	**16:08**	16:40
LMXJVSD		**18:20**	18:52
LMXJVSD	19:35	**20:13**	20:45
VSD	20.30	**21:08**	21:40

AUTOBUSES ENTRE SEGOVIA Y MADRID

SEGOVIA-MADRID

LUNES A VIERNES LABORABLES				
5.45 D	6.00 D	6.15 S	6.30 D	6.45 S
7.00 S	7.15 S	7.30 D	7.45 D	8.00 S
8.30 S	9.00 D	9.30 S	10.00 D	10.30 R
11.00 D	11.30 D	12.00 D	12.30 S	13.00 D
13.30 D	14.00 D	14.30 R	14.45 D	15.00 D
15.30 D	16.00 R	16.30 D	17.00 D	17.30 D
18.00 S	18.30 D	19.00 D	19.30 D	20.00 R
21.00 D	21.30 S			
SÁBADOS LABORABLES				
6.45 D	7:30 D	8:00 D	8:30 S	9.00 D
9.30 D	10.00 D	10.30 R	11.00 D	11.30 D
12.00 D	12.30 S	13.30 D	14.30 S	15.30 D
16.00 R	16.30 D	17.00 D	17.30 D	18.00 S
18.30 D	19.00 D	19.30 D	20.00 R	21.00 D
21.30 S				
DOMINGOS Y FESTIVOS				
8.30 S	9.30 D	10.30 R	11.30 D	12.30 S
13.30 D	14.30 S	15.30 D	16.00 R	16.30 D
17.00 D	17.30 D	18.00 D	18.30 D	19.00 D
19.30 D	20.00 R	20.30 D	21.00 D	21.30 S
22.30 D				

D: Expediciones DIRECTAS / * Días lectivos / **R:** Expediciones RUTA / **S:** Expediciones SEMIDIRECTAS con parada en SAN RAFAEL (estación), OTERO Y REVENGA

MADRID-SEGOVIA

LUNES A VIERNES LABORABLES				
6.30 D	7.00 D	7.15 SEK	7.30 D	8.00 R
8.30 D	9.00 D	9.30 S	10.00 D	10.30 D
11.00 S	11.30 D	12.00 D	12.30 D	13.00 D
13.30 S	14.00 D	14.30 D	14.45 D	15.00 R
15.15 D	15.30 D	16.00 D	16.30 D	17.00 S
17.30 D	18.00 D	18.15 S	18.30 D	19.00 D
19.15 D	19.30 D	19.45 S	20.00 D	20.30 D
20.45 R	21.00 D	21.30 S	22.00 D	22.30 S
23.00 D				
SÁBADOS LABORABLES				
8.00 S	8.30 D	9.00 D	9.30 D	10.00 D
10.30 D	11.00 S	11.30 D	12.00 D	12.30 D
13.00 D	13.30 S	14.00 D	15.00 R	15.30 D
16.00 D	17.00 S	18.00 D	19.00 D	19.30 D
20.00 R	20.30 D	21.00 S	21.30 D	22.00 D
22.30 S				
DOMINGOS Y FESTIVOS				
8.00 S	9.00 D	10.00 D	10.30 D	11.00 S
11.30 D	12.00 D	13.00 D	14.00 D	15.00 R
16.00 D	17.00 S	18.00 D	18.30 D	19.00 D
19.30 D	20.00 R	20.30 D	21.00 D	21.30 D
22.00 D	22.30 S			

AVE y ALVIA DESDE SEGOVIA (NUEVA ESTACIÓN)

Hacia el Norte						
Tipo de tren	ALVIA	AVE	ALVIA	ALVIA	ALVIA	AVE
Número de tren	4085	4089	4141	4167	4183	4209
Circulación	L/M/X/J/V/S/D	L/M/X/J/V/S/D	L/M/X/J/V/S/D	L/M/X/J/V/S/D	L/M/X/J/V/S/D	L/M/X/J/V/D
Segovia	8:33 H	9:02 H	15:16 H	16:43 H	18:41 H	21:12 H
Valladolid	9:17 H	9:37 H	15:59 H	17:32 H	19:24 H	21:47 H
Palencia			16:32 H		19:57 H	
Aguilar de Campo					21:01 H	
Reinosa					21:27 H	
Torrelavega					22:17 H	
Santander					22:41 H	
Sahagún			17:03 H			
León			17:39 H			
Pola de Lena			18:58 H			
Mieres (Puente)			19:09 H			
Oviedo			19:32 H			
Gijón (cercanías)			20:02 H			
Burgos	10:20 H			18:37 H		
Miranda de Ebro	11:11 H			19:31 H		
Vitoria	11:38 H			19:53 H		
Zumárraga	12:29 H			20:45 H		
Tolosa				21:13 H		
San Sebastián	13:22 H			21:33 H		
Irún	13:48 H			21:55 H		
Hendaya	13:54 H			22:00 H		
Bilbao	12:52 H			22:11 H		
Hacia Madrid y Levante						
Tipo de tren	AVE	ALVIA	ALVIA	ALVIA	AVE	ALVIA
Número de tren	4088	4072	4086	4140	4198	4174
Circulación	L/M/X/J/V/S/D	L/M/X/J/V/S	L/M/X/J/V/S/D	L/M/X/J/V	L/M/X/J/V/S/D	L/M/X/J/V/D
Segovia	9:05 H	11:06 H	13:18 H	18:46 H	20:10 H	21: 24 H
Madrid (Chamartín)	9:37 H	11:43 H	13:53 H	19:23 H	20:42 H	21:59 H
Albacete		14:23 H		22:00 H		
Alicante		15:50 H		23:30 H		
Desde el Norte						
Tipo de tren	AVE	ALVIA	ALVIA	ALVIA	AVE	ALVIA
Número de tren	4088	4072	4086	4140	4198	4174
Circulación	L/M/X/J/V/S/D	L/M/X/J/V/S	L/M/X/J/V/S/D	L/M/X/J/V	L/M/X/J/V/S/D	L/M/X/J/V/D
Bilbao			8:55 H			17:10 H
Irún			8:15 H			16:20 H
San Sebastián			8:32 H			16:39 H
Tolosa			8:51 H			17:26 H
Zumárraga			9:22 H			18:15 H
Vitoria			10:09 H			18:38 H
Miranda de Ebro			10:30 H			19:38 H
Burgos			11:25 H			19:31 H
Gijón (cercanías)				14:00 H		
Oviedo				14:28 H		
Mieres (puente)				14:46 H		
Pola de Lena				15:00 H		
León				16:24 H		
Sahagún				16:54 H		
Palencia				17:25 H		
Santander		7:05 H				
Torrelavega		7:30 H				
Reinosa		8:19 H				
Aguilar de campo		8:43 H				
Palencia		9:47 H				
Valladolid	8:30 H	10:19 H	12:33 H	17:59 H	19:35 H	20:39 H
Segovia	9:05 H	11:06 H	13:18 H	18:46 H	20:10 H	21:31 H
Desde Madrid y Levante						
Tipo de tren	ALVIA	AVE	ALVIA	ALVIA	ALVIA	AVE
Número de tren	4085	4089	4141	4167	4183	4209
Circulación	L/M/X/J/V/S/D	L/M/X/J/V/S/D	L/M/X/J/V/S	L/M/X/J/V/S/D	L/M/X/J/V/D	L/M/X/J/V/D
Alicante			10:35 H		14:05 H	
Albacete			11:58 H		15:22 H	
Madrid (Chamartín)	8:00 H	8:30 H	14:40 H	16:10 H	18:05 H	20:40 H
Segovia	8:33 H	9:02 H	15:16 H	16:43 H	18:41 H	21:12 H

AUTOBUSES

SALIDAS DE SEGOVIA

LUNES A VIERNES LABORABLES

ABADES: 13:30 y 19:30 horas.
AGUILAFUENTE: 12:00; 13:30; 16:45 (Cambio en Torrecaballeros) y 18:30 horas.
AREVALO: 18:30 horas.
AYLLON: 12:30 y 18:00 horas.
BERNARDOS: 14:30 horas.
COCA-NAVA DE LA ASUNCION: 12:30; 14:00; 18:30 y 19:30 horas.
CUEVAS DE PROVANCO: 13:30 y 18:30 horas.
ESPIRDO: 13:30 horas (Sólo Jueves)
FUENTESAUCO: 12:00; 13:30 y 18:30 horas.
FUENTIDUEÑA: 13:30 y 18:30 horas.
HOYUELOS: 13:00 horas.
LABAJOS: 13:30 horas.
LA HIGUERA: 13:30 horas (Sólo Jueves)
MARUGAN: 13:30 y 19:30 horas.
MARTIN MUÑOZ DE LAS POSADAS: 14:00 y 18:30 horas.
NAVAFRIA: 12:30 (Martes y Miércoles entra por el pueblo); 14:00 y 18:00 horas.
NAVAS DE ORO: 12:30; 14:30 y 19:30 horas.
PALAZUELOS: 7:40; 8:55; 12:00; 13:00; 14:15; 15:15; 16:00; 19:00; 20:00 y 20:55 horas.
PRADENA: 12:30; 14.00 y 18:00 horas.
REBOLLO: 12:45 horas (Lunes, Jueves y Viernes Laborables)
RIAZA: 12:30; 14:00 y 18:00 horas.
SACRAMENIA: 13:30 y 18:30 horas.
SAMBOAL: 14:30 y 19:30 horas.
SANGARCIA: 13:00 horas.
SANTA MARIA DE NIEVA: 12:30; 14:00; 14:30; 18:30 y 19:30 horas.
SANTIUSTE DE SAN JUAN BAUTISTA: 14:00 y 18:30 h.
SAN CRISTOBAL DE SEGOVIA: 7:40; 8:30; 11:00; 12:00; 13:00; 14:15; 15:15; 19:00; 20:15 y 20:55 horas.
SAN ILDEFONSO: 7:40, 8:50; 10:30; 11,30; 12,30; 13,30; 14:00; 15:30, 17:00; 18:45; 20:15; 21:00; 21;30.
TORRECABALLEROS: 8:30; 11:00; 12.00; 13:00; 14:00; 15:15; 16:00; 19:00 y 20:15 horas.
TUREGANO: 12:00; 13:00; 14:00; 16:45 (Cambio en Torrecaballeros); 18:00 y 19:30 horas. A las 21:00 horas (Sólo Viernes)
VALSAIN: 7:40; 8:50; 11:30; 14:00; 15:30; 17:00; 18:45; 20;15
VALTIENDAS: 19:30 horas (Lunes y Viernes)

SÁBADOS LABORABLES

ABADES: 13:30 horas.
AGUILAFUENTE: 12:00 horas (Cambio en Torrecaballeros) y 13:30 horas.
AREVALO: 13:00 horas.
AYLLON: 14:00 horas.
BERNARDOS: 13:30 horas.
COCA-NAVA DE LA ASUNCIÓN: 13:00 horas.
FUENTESAUCO: 13:30 horas.
LABAJOS: 13:30 horas.
NAVAS DE ORO: 13:30 horas.
PALAZUELOS: 12:00; 13:30; 19:30 y 22:30 horas.
RIAZA: 14:00 horas.
SAN CRISTOBAL DE SEGOVIA: 9.05; 12:00; 13:30; 19:30 y 22:30 horas.
SACRAMENIA: 13:30 horas.
SAN ILDEFONSO: 7,40; 8,50; 10,30; 11,30; 13,30; 15,30; 17,00; 18,45; 20,15; 21,30.
SANTA MARIA DE NIEVA: 13:00 y 13:30 horas.
TORRECABALLEROS: 9:05; 12:00; 13:30; 14:00; 19:30 y 22:30 horas.
VALSAÍN: 7:40; 8:50; 11:30; 13:30; 15:30; 17:00; 18:45; 20:15.

DOMINGOS Y FESTIVOS

AYLLON: 18:30 horas.
COCA-NAVA DE LA ASUNCIÓN: 18:30 horas.
FUENTESAUCO: 19:30 horas.
NAVAS DE ORO: 18:30 horas.
PALAZUELOS: 13:30; 19:30 y 22:30 horas.
PRADENA: 18:30 horas.
RIAZA: 18:30 horas.
SACRAMENIA: 19:30 horas.
SAN CRISTOBAL DE SEGOVIA: 13:30; 19:30 y 22:30 h.
SAN ILDEFONSO: 10:30; 11,30; 13:30; 15:30; 17,00; 18,45; 20,15; 21:30; 22:30 horas.
SANTA MARIA DE NIEVA: 18:30 horas.
TORRECABALLEROS: 13:30 y 22:30 horas.
VALSAIN: 10:30; 13;30; 15:30; 17:00; 18,45; 20,15 horas

SALIDAS HACIA SEGOVIA

LUNES A VIERNES LABORALES

ALDEALCORVO: 7:00 horas.
ABADES: 10:50 y 16:20 horas.
AGUILAFUENTE: 7:45; 10:45 y 15:45 horas.
AREVALO: 7:00 horas (Lunes y Viernes) 7:15 horas (Martes, Miércoles, Jueves y Sábados)
AYLLON. 7:10 y 9:00 horas.
BERCIMUEL: 7:00 horas (Lunes y Viernes)
BERNARDOS: 8:10 horas.
BOCEGUILLAS: 7:00 horas.
CAMPO DE SAN PEDRO: 6:55 horas (De Lunes a Viernes)
CANTALEJO- CUELLAR: 7:00 horas.
COCA: 7:55; 9:50; 15:00 y 16:10 horas.
CUELLAR-CANTALEJO: 15:00 horas.
CUEVAS DE PROVANCO: 7:00 horas.
ESPIRDO: 9:15 horas (Sólo Jueves)
FUENTE DE SANTA CRUZ: 7:40 horas (Sólo Jueves)
FUENTEMIZARRA: 6:45 horas (Lunes y Viernes)
FUENTESAUCO: 7:30; 10:30 y 15:30 horas.
FUENTIDUEÑA: 7:00 horas.
HOYUELOS: 9:00 horas.
JUARROS DE VOLTOYA: 8:00 horas.
LABAJOS: 7:35 horas (Lunes y Viernes) y 10:15 horas.
LOS HUERTOS: 9:15 horas (Lunes, Jueves y Viernes)
MUÑOPEDRO: 7:45 Y 15:55 horas.
NAVA DE LA ASUNCION: 8:10; 10:10; 15:15 y 16:20 horas.
NAVAS DE ORO: 7:55; 9:45 y 16:05 horas.
NAVAFRIA: 8:15 horas (cruce); 10:15 horas (pueblo) y 16:00 horas (cruce)
PALAZUELOS: 7:20; 8:00; 9:15; 10:30; 13:25; 14:35; 15:35; 17:20; 19:20; 20:30 y 21:25 horas.
PEDRAZA: 7:30 horas.
REBOLLO: 8:00 horas (Lunes, Jueves y Viernes)
RIAZA: 7:30; 9:20 y 15:40 horas.
RIAZA-CANTALEJO: 6:45 horas.
SACRAMENIA: 7:10 y 10:00 horas.
SAMBOAL: 7:45 y 16:00 horas.
SAN CRISTOBAL DE SEGOVIA: 7:25; 8:10; 9:20; 10:10; 11:45; 13:40; 14:40; 16:00; 17:15; 19:45; 21:00 y 21:25 horas.
SAN ILDEFONSO: 7:20; 8:00; 8:30; 9:30; 11:00; 12:10; 14:00; 15:30; 16:30; 17:15; 18:00; 19:30; 21:00 y 22:00 horas.
SANTA MARIA DE NIEVA: 8:20; 10:20; 15:25 y 16:30 horas.
SANTIUSTE DE SAN JUAN BTA: 7:45; 10:00 y 15:00 h.
TIZNEROS: 9:15 horas (Sólo Jueves)
TORRECABALLEROS: 7:15; 8:00; 9:10; 10:00; 11:35; 13:30; 15.50; 17:05; 19:35 y 20:50 horas.
TUREGANO: 8:10; 9:40; 10:20; 15:10 y 18:20 h.
VALSECA: 9:15 horas (Lunes, Jueves y Viernes)
VALSAÍN: 7:50: 8:15; 9:15; 12:00; 15:15; 16:15; 17;00; 17;45; 19:15; 20:45 horas.

SÁBADOS LABORABLES

ABADES: 10:50 horas.
AREVALO: 7:15 horas.
AYLLON: 9:00 horas.
BERNARDOS: 9:20 horas.
BOCEGUILLAS: 7:00 horas.
COCA: 8:00 horas.
FUENTESAUCO: 8:30 horas.
LABAJOS: 7:40 y 10:15 horas.
NAVA DE LA ASUNCION: 8:10 y 9:00 horas.
NAVAS DE ORO: 9:05 horas.
PALAZUELOS: 10:15; 16:15; 18:45 y 23:15 horas.
PRADENA: 9:45 horas.
RIAZA: 9:15 horas.
SACRAMENIA: 8:00 horas.
SAN CRISTOBAL DE SEGOVIA: 10:10; 12:40; 16:10; 18:40 y 23:10 horas.
SANTA MARIA DE NIEVA: 8:20 y 9:30 horas.
SAN ILDEFONSO: 7,20; 8,00; 8:30; 9:30; 11,00; 12:10; 14,00; 15,30; 16:30; 17,15; 18,00; 19:30; 21,00; 22,00.
TORRECABALLEROS: 8:00; 10:00; 12:30; 16.00; 18:30 y 23:00 horas.
VALSAÍN: 7:50; 8:15; 9:15; 12:00; 15:15; 16:15; 17:45; 19;15; 20:45 horas.

DOMINGOS Y FESTIVOS

ABADES: 16:20 horas.
AYLLON: 16:30 horas.
COCA: 16:45 horas.
FUENTESAUCO: 17:55 horas.
LABAJOS: 15:45 horas.
NAVA DE LA ASUNCION: 16:50 horas.
NAVAFRIA: 17:45 horas (por el cruce)
NAVAS DE ORO: 16:40 horas.
NARROS DE CUELLAR: 16:30 horas.
PALAZUELOS: 12:15; 16:15; 20:15horas.
RIAZA: 16:45 horas.
SACRAMENIA: 17:30 horas.
SAN ILDEFONSO: 11,00; 12:10; 15:30; 16:30; 18:00; 19:30; 21:00; 22:00 horas.
SAN CRISTOBAL DE SEGOVIA: 12:10; 16:10; 20:00 horas.
SANTA MARIA DE NIEVA: 17:00 horas.
TORRECABALLEROS: 12:00 y 16:00 horas.
VALSAÍN: 10:50; 15:15; 16:15; 17:45; 19:15; 20:45.

ADVERTENCIA: Esta Redacción no se hace responsable de que las empresas concesionarias de las distintas líneas de autobuses puedan introducir cambios en los horarios de las mismas sin comunicárselo antes a este medio de comunicación

LA SEÑORA

Dª Benita Sánchez Chamorro

Ha descansado en la paz del Señor en Segovia
el día 17 de septiembre de 2009

A los 82 años de edad

Habiendo recibido los Santos Sacramentos y la Bendición de Su Santidad

D. E. P.

Esposo, Leandro Rodríguez Fernández; hijos, Miguel Ángel, Vidal y Javier Rodríguez Sánchez; hijas políticas, Loli, María del Carmen y Toñi; hermana, Paula Sánchez Chamorro; nietos, biznietos, hermanos políticos, sobrinos, primos y demás familia,

Ruegan una oración por su alma

El funeral por el eterno descanso de su alma tendrá lugar hoy día 18, a las 4:00 de la tarde, en la iglesia parroquial de Nuestra Señora del Rosario de Valsaín; acto seguido, el cortejo fúnebre partirá hacia La Soledad (Valladolid) donde el cádaver será incinerado. La misa de privilegio tendrá lugar mañana día 19, a las 7:00 de la tarde, en la iglesia parroquial de Nuestra Señora del Rosario en Valsaín.

CASA DOLIENTE: TANATORIO SAN JUAN DE LA CRUZ EN SAN ILDEFONSO

(3) AGENCIA FUNERARIA SANTA TERESA

AUTOBUSES ENTRE SEGOVIA, ÁVILA Y SALAMANCA

Segovia - Ávila
Lunes a viernes
7:30 - 10:30 - 14:00 - 16:30- 20:00
Sábados, domingos y festivos
9:00 - 18:00
Domingos y festivos
20:30
Ávila - Segovia
Lunes a viernes
6:15 - 8:15 - 12:45 - 15:15 - 19:00
Sábados, domingos y festivos
10:15 - 19:15

Segovia - Ávila - Salamanca

	Lunes a viernes laborables	Lunes a viernes laborables	Sábados, domingo y festivos	Sábados, domingo y festivos
Segovia	7:45	14:00	9:00	18:00
Llegada a Ávila	8:45	15:00	10:00	19:00
Salida de Ávila	9:00	15:15	10:15	19:15
Peñaranda de Bracamonte	9:55	16:10	11:10	20:10
Salamanca	10:30	16:45	11:45	20:45

Salamanca - Ávila - Segovia

	Lunes a viernes laborables	Lunes a viernes laborables	Sábados, domingo y festivos	Sábados, domingo y festivos
Salamanca	6:30	13:15	8:30	17:30
Peñaranda de Bracamonte	7:05	13:50	9:05	18:05
Llegada a Ávila	8:00	14:45	10:00	19:00
Salida de Ávila	8:15	15:00	10:15	19:15
Segovia	9:15	16:00	11:15	20:15

Servicio combinado Autores - La Sepulvedana.
Estos horarios tienen carácter informativo pudiendo sufrir alteraciones

AUTOBUSES ENTRE SEGOVIA Y VALLADOLID

Segovia - Cuéllar - Valladolid			Valladolid - Cuéllar - Segovia		
De lunes a viernes					
R D 5:55	6:45	8:05	D S 6:00	6:35	7:45
6:45	7:45	8:40	6:45	7:35	8:35
* 7:45	8:45	9:40	* 7:45	8:35	9:45
9:00	9:55	10:50	9:00	9:50	10:50
D 9:00	9:40	10:30	D 9:00	9:40	10:30
# 11:00	11:55	12:50	# 11:00	11:50	12:50
12:00	12:55	13:50	12:00	12:50	13:50
* # 13:00	13:55	14:50	# * 13:00	13:50	14:50
14:00	14:55	16:00	14:00	14:50	15:50
15:00	15:55	16:50	15:00	15:50	16:50
D 15:00	15:40	16:30	D 15:00	15:40	16:30
16:00	16:40	17:30	16:00	16:40	17:30
17:00	17:55	18:50	17:00	17:50	18:50
D 17:00	-	18:30	D 17:00	-	18:30
18:00	18:55	19:50	18:00	18:50	19:50
# 19:00	19:55	20:50	# 19:00	19:50	20:50
+ * 20:00	20:55	21:50	/ # 20:00	20:50	21:50
# 21:00	21:55	22:50	# 21:00	21:50	22:50
Sábados					
6:45	7:45	8:40	6:45	7:35	8:35
* 9:00	9:55	10:50	* 9:00	9:50	10:50
11:00	11:55	12:50	11:00	11:50	12:50
* 13:00	13:55	14:50	* 13.00	13:50	14:50
15:00	15:55	16:50	15:00	15:50	16:50
* 17:00	17:55	18:50	* 17:00	17:50	18:50
19:00	19:55	20:50	19:00	19:50	20:50
21:00	21:55	22:50	21:00	21:50	22:50
Domingo y festivos					
-	8:00	8:50	* 9:00	9:50	10:50
* 9:00	9.55	10:50	11:00	11:50	12:50
11:00	11:55	12:50	* 13:00	13:50	14:50
* 13:00	13:55	14:50	* 17:00	17:50	18:50
L	16:00	16:50	19:00	19.50	20:50
* 17:00	17:55	18:50	L 20:00	-	21:30
19:00	19:55	20.50	21:00	21:50	22:50
21:00	21:55	22:50	23:00	23:50	-

R: Recorrido Campus #: Ruta y directo *: Pasan por El Henar y Santiago del Arroyo
+: Julio y agosto solo hasta Navalmanzano /: Julio y agosto sólo hasta Arrabal
D: Directos lectivos de octubre a junio S: Sólo en Cuellar - Navalmanzano y Carbonero
L: Sólo días lectivos de octubre a junio * Pasan por El Henar

TRENES ENTRE SEGOVIA Y MADRID (ANTIGUA ESTACIÓN)

SEGOVIA - MADRID

ESTACIONES	L - V (A partir 12 enero)	17122 L - V (1)	17126 DIARIO	17128 DIARIO	17130 DIARIO	17132 DIARIO (2)	17134 DIARIO (3)	17136 L - V (1)
Segovia	6:20	7:55	10:55	12:55	14:55	16:50	18:55	20:55
Navas de Riofrío		8:04	11:03	13:03	15:04	-	19:04	21:02
Ortigosa del Monte		8:08	11:07	13:07	-	-	19:07	21:05
Otero Herreros		8:12	11:13	13:13	15:11	-	19:11	21:10
Los ángeles San Rafael		8:15	11:16	13:16	15:14	17:10	19:14	21:13
El Espinar		8:21	11:20	13:20	15:18	17:14	19:18	21:18
San Rafael		8:24	11:23	13:23	15:21	17:17	19:21	21:21
Tablada		-	11:29	-	-	17:24	-	-
Cercedilla	7:05	8:37	11:35	13:35	15:33	17:35	19:33	21:35
Villalba de Guadarrama		9:00	11:58	13:58	15:58	17:58	20:00	21:58
Madrid - Chamartín		9:38	12:37	14:37	16:37	18:37	20:37	22:36
Madrid - Nuevos Ministerios		9:43	12:42	14:42	16:42	18:42	20:42	22:41
Madrid - Recoletos		9:47	12:46	14:46	16:46	18:46	20:46	22:45
Madrid - Atocha		9:51	12:50	14:50	16:50	18:50	20:50	22:49

1. No circula el 8/12/08. 2. Efectúa parada en Ortigosa del Monte (17:01 h.) y Gudillos (17:20 h.) los sábados, domingo y festivos. Efectúa parada en Navas de Riofrío (16:58 h.) domingo, festivos y 6/12/08. 3. Efectúa parada en Gudillos (19:24 h.) y Tablada (19:28 h.) los sábados, domingos y festivos.

MADRID - SEGOVIA

ESTACIONES	L - V (A partir 12 enero)	17121 L - V (1)	17125 DIARIO (2)	17127 DIARIO	17129 DIARIO	17133 DIARIO (3)	17135 DIARIO	17137 L - V (1)
Madrid - Atocha		7:33	10:01	12:02	14:01	16:02	18:02	20:02
Madrid - Recoletos		7:36	10:04	12:05	14:04	16:05	18:05	20:05
Madrid - Nuevos Ministerios		7:40	10:08	12:09	14:08	16:09	18:09	20:09
Madrid - Chamartín		7:47	10:16	12:16	14:15	16:16	18:16	20:16
Villalba de Guadarrama		8:30	10:57	12:57	14:57	16:57	18:57	20:57
Cercedilla	7:05	8:58	11:21	13:21	15:20	17:21	19:22	21:23
Tablada		-	11:26	-	-	-	19:27	-
San Rafael		9:08	11:36	13:36	15:34	17:31	19:35	21:43
El Espinar		9:11	11:40	13:39	15:37	17:34	19:38	21:46
Los Ángeles San Rafael		9:16	11:45	13:44	15:42	17:38	19:43	21:51
Otero Herreros		9:19	11:48	13:47	15:45	-	19:46	21:54
Ortigosa del Monte		9:23	11:53	-	15:50	-	19:50	21:59
Navas de Riofrío		9:26	11:56	13:54	15:54	17:48	19:54	22:03
Segovia	7:50	9:35	12:04	14:02	16:03	17:57	20:03	22:13

1. No circula el 8/12/08
2. Efectúa parada en Gudillos (11:34 h.) los sábados, domingo y festivos.
3. Efectúa parada en Ortigosa del Monte (17:45 h.) los sábados, domingos y festivos.

CARTELERA DE CINE

La cartelera de cine la puede encontrar en nuestras páginas 4 y 5, junto al resto de convocatorias de actividades culturales

FUNERARIA SANTO CRISTO DE LA PEÑA
PENSANDO EN LOS MOMENTOS MÁS DIFÍCILES
Tanatorios en: CUÉLLAR Telfs. 921 14 22 94 - 921 14 30 88
AGUILAFUENTE Telf. 921 57 23 04. Fax 921 57 20 60

AGENCIA FUNERARIA SANTA TERESA
TANATORIO SEGOVIANO SAN JUAN DE LA CRUZ
DELEGACIONES EN TODA LA PROVINCIA
TANATORIOS EN:
SEGOVIA
NAVA DE LA ASUNCIÓN RIAZA
SANCHONUÑO CANTIMPALOS
PRÁDENA CARBONERO EL MAYOR
LA GRANJA DE SAN ILDEFONSO
ATENCIÓN PERMANENTE 24 HORAS
☎ 902 02 23 24
TELÉFONOS
921 43 00 28 - 921 42 58 10

EL ADELANTADO DE SEGOVIA

Informa:

Que existe la posibilidad de publicar las esquelas con la imagen del fallecido/a. Puede solicitar este servicio en la empresa funeraria facilitando la imagen previa firma de autorización para su publicación. Esta práctica es habitual en otras provincias y facilita el reconocimiento de los fallecidos al igual que la inclusión de apodos, lugares de trabajo o distinciones públicas.

ANUNCIOS BREVES

921 46 12 12

EL ADELANTADO
C/ Morillo, 7. 40002 Segovia
publicidad@eladelantado.com
De lunes a viernes de 9 a 14 horas y de 17 a 19 horas

POR TELÉFONO 921 46 12 12
De lunes a viernes de 9 a 14 horas y de 17 a 19 horas
POR AGENCIAS DE PUBLICIDAD
Contacte con su agencia de publicidad habitual para gestionar sus anuncios breves.

TARIFA BREVES: Cada palabra 0,45 € + 16 % IVA *mínimo diez palabras*
TARIFA 1/2 MÓDULO: *(22 X 45 mm)*: 10,00 € + 16 % IVA

TRABAJO

SE NECESITA
COCINERO/A
con experiencia, para Restaurante en Cuéllar
☎ 647 975 824

NECESITAMOS CHÓFERES, personal almacén y mensajería para fábrica. 635808657.

GANA DINERO desde casa. Doblar folletos, otros. Manual. Infórmate. 666497493

MATRIMONIO PARA explotación de vacuno lechero. vivienda. Teléfono 979808000.

SE NECESITA jefe de cocina. Buenas condiciones. Razón teléfono 921401011.

BUSCO MATRIMONIO de guardeses para finca forestal y caza en Segovia. Teléfono 696911291

SE NECESITA camarero para bar de copas. Jornada completa. De 18 a 21 años. 678659839.

VENTAS

OPORTUNIDAD. VENDO duplex a estrenar. Casco antiguo. 380000 €. 699966433.

SE VENDE PISO
muy luminoso, en Ctra. Valdevilla
2 habitaciones.
Cocina y baño amueblados
GRAN OPORTUNIDAD
93.000 €
Telf. 667 694 101

IDEAL INVERSOR.
VENTA DE LOCAL EN SAN LORENZO.
105. m² en dos plantas.
Acondicionado y alquilado actualmente. Negocio solvente.
180.000 Euros negociables.
Llamar de 14 a 16:00 y desde las 20:30 horas. 619 21 42 52. 654 04 65 06

ENSEÑANZA

SE NECESITA Profesor de inglés y Lengua para ESO y Bachillerato. Enviar Curriculum Vitae a centrodeestudios@alfaybeta.es

PASTOS

SE COMPRAN chotos pasteros. Teléfono 629423146.

GANADOS

VENDO EXPLOTACIÓN porcina. 850 madres. Ciclo cerrado. Con finca de 20 hectáreas. Cerca de Segovia. 605245628.

VENDO EXPLOTACIÓN porcina. 500 madres. Ciclo cerrado. Con finca de 14 hectáreas. Cerca de Segovia. 605245628.

VENDO FINCA 44.000 metros. Cerca de Segovia. 605245628.

IMPAGADOS

COBROS EL Zorro.Le deben dinero porque Ud. quiere. 983357611.

RELAX

ABSOLUTA DISCRECIÓN. Máxima seriedad. Deliciosa compañía. Señoritas. Renovación continua. Trato esmerado. 651060675. También salidas.

SUPER NOVEDAD asiáticas 22, 24 años. Guapísimas, cariñosas. Completo. 627276247.

DESEOS RELAX. Renovación continua de señoritas. Servicios completos. 645342250.

DOS BELLISIMAS jovencitas, rubia y morena. Cariñosas complacientes en la cama. Todos los servicios. Apartamento de lujo. Discreción. 651013546.

SUPERNOVEDAD EN Segovia. Travesti Tamara, morenaza, guapísima, delgada, top model, superlechera, potente como un caballo, francés completo hasta el final. Beso negro. 24 cm. reales. www.eroscontactos.com. 608165219.

JOVENCITA. SAMANTA. Cuerpazo, ojos verdes. Todos los servicios menos griego. Atiendo 24 horas. 617748189.

RECIÉN DIVORCIADA. Tengo muchas ganas de sexo. Pago yo. 636366261.

BUSCO HOMBRE discreto para ponérselos a mi marido. 905445027.

¿ERES MORBOSO? ¿Te gusta el sexo gratis? Llámanos. 902501996.

CUARENTONA. PECHUGONA. Busco sexo. No quiero dinero ni compromisos. 630749696.

SARA CHICA Indu. Griego, francés natural. Beso con lengua. 634695738. http:mundoanuncio.com

CUBANA 20 añitos. 120 pecho. Experta francés natural. (Besos). 685561090. http:mundoanuncio.com

CONTACTOS

TAROT

NOTA: El Adelantado de Segovia no se responsabiliza de la veracidad de las ofertas y anuncios de la Sección de Anuncios Breves.

SUDOKU

	2		7			1		3
9		1		4			5	
	5				1			4
2		8	9			4		
	1			6			7	
		9			5			2
3			8			5		
7	8			2			3	
		2			3			8

Rellene las casillas en blanco de modo tal que cada fila, cada columna y cada cuadrado de 3x3 contengan todos los números del 1 al 9, pero sin repetir ninguno, tanto en las filas como en las columnas.

GRADO DIFICULTAD: MEDIO

SIETE DIFERENCIAS

HORÓSCOPO

ARIES 21 marzo a 19 abril .
Salud óptima. Tenga fe en el futuro y no se atormente de esa forma. Su pareja reclamará más atención y cuidados.

TAURO 20 abril a 20 mayo.
Día ideal para recobrar la confianza en sí mismo, que andará un poco más baja de lo normal. Olvide a esa persona que le ha hecho.

GÉMINIS 21 mayo a 20 junio.
Al final de la jornada se sentirá satisfecho de los resultados. Ordenará su mente y su corazón, y todo volverá a encauzarse.

CÁNCER 21 junio a 22 julio.
Sus excelentes dotes de organización le aseguran la expansión en todos los terrenos. En el amor las cosas irán muy bien.

LEO 23 julio a 22 agosto.
En esta jornada serán pocos los problemas a los que no encontrará una solución. No tenga secretos para su pareja.

VIRGO 23 agosto a 22 septiembre .
Salud buena. Reconozca que si se esfor-zase un poco más, podría lograr lo que ambiciona. Amor ardiente e impulsivo.

LIBRA 23 septiembre a 22 octubre.
Renacerá de sus propias cenizas. Notará el influjo de una fuerza especial que le estimulará en el trabajo y en el amor.

ESCORPIO 23 octubre a 21 noviembre.
Buena salud. Dará la justa importancia a los problemas y eso demostrará su equilibrio. Con su pareja las cosas van mejor que nunca.

SAGITARIO 22 noviembre a 21 diciembre.
Sea enérgico y no permita que nadie a quien no le corresponde le dé órdenes. Hoy necesitará muestras evidentes de afecto.

CAPRICORNIO 22 diciembre a 19 enero.
Salud muy buena. Su necesidad de figurar en primer plano se verá satisfecha en alguna parcela de su vida. Buen día para el amor.

ACUARIO 20 enero a 18 febrero.
Calma ideal para reconciliarse con su propio organismo. Se encontrará lleno de audacia, muy estimulado y seguro de sí.

PISCIS 19 febrero a 20 marzo.
En esta jornada, el marco donde desarrolla su profesión le dará algún que otro problema. En el amor puede llevarse una grata sorpresa.

JEROGLÍFICO

K
50
50
0

¿Qué contestó?

DEDUCCIÓN DE PALABRAS

Cada una de las seis palabras de este juego lleva a su lado un número, que indica las letras que tiene en común con la palabra que debe deducir. Para orientación del lector se dan tres letras - en el orden que les corresponde - de la solución.

M	I	N	E	R	O	2
O	F	E	N	S	A	2
S	O	B	R	A	N	2
D	E	Í	S	M	O	2
R	E	P	T	I	L	3
L	I	Q	U	E	N	3

	E		D	A	

CRUCIGRAMA

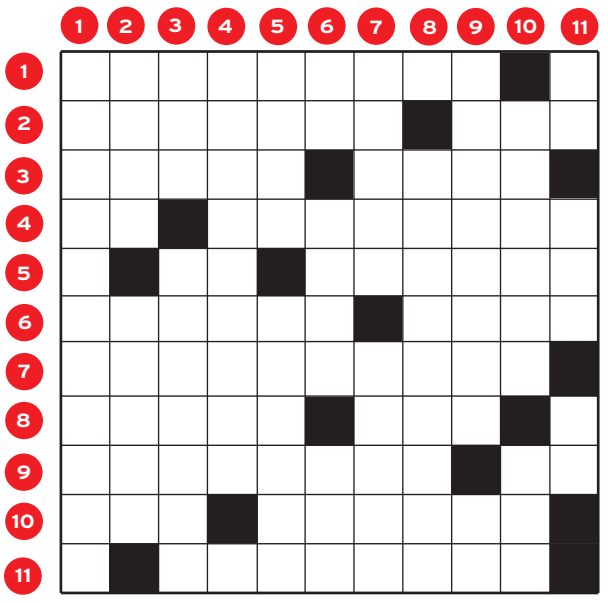

HORIZONTALES.- 1: Inclinado, en declive.- 2: Que sólo atiende a su propio interés. La misma letra.- 3: Adverbio de tiempo. Al revés, destapé.- 4: Matrícula de coche. Al revés, cuantiosa.- 5: Número romano. Planta gramínea.- 6: En Chile, especie de estornino. Al revés, semilla de un árbol ecuatorial, de la familia de las esterculiáceas, que se utiliza en medicina como excitante de las funciones digestivas y nerviosas.- 7: Municipio de Ciudad Real.- 8: Descreídas. Al revés, extremo inferior y más grueso de la entena.- 9: Al revés, consejo supremo de los judíos. Nota musical.- 10: Terminación del diminutivo. Municipio de Logroño.- 11: Naturales de Tailandia.

VERTICALES.- 1: Estado norteamericano.- 2: Al revés, apogeo. Cierto idioma.- 3: Impar. Cierta enfermedad (Pl).- 4: Agudeza y gracia en zaherir con palabras.- 5: Canto y baile típicos de las Islas Canarias (Pl). Ciudad de Italia.- 6: Conjunción latina. Al revés, nombre familiar de varón. Al revés, isla inglesa.- 7: Título de dignidad entre los malabares. Miel virgen.- 8: Apurases un plato de comida.- 9: Al revés, contracción espasmódica involuntaria y dolorsa de un músculo. Nota musical.- 10: Veloces. Adverbio de cantidad.- 11: Acudir. Al revés, cierto animal. Afirmación.

AUTODEFINIDO

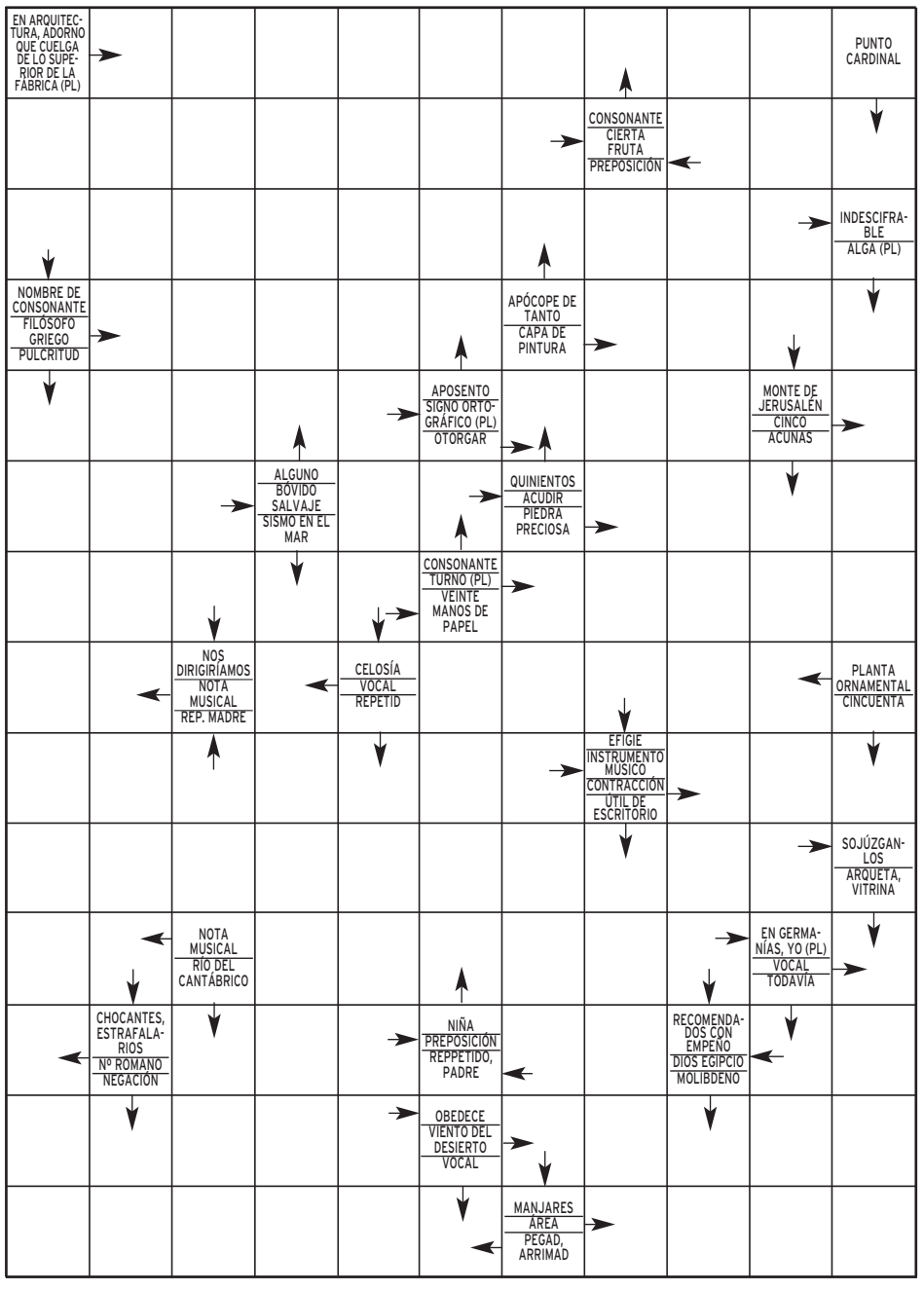

SOLUCIONES

SUDOKU

8	2	4	7	5	6	1	9	3
9	3	1	2	4	8	7	5	6
6	5	7	3	9	1	2	8	4
2	6	8	9	3	7	4	1	5
5	1	3	4	6	2	8	7	9
4	7	9	1	8	5	3	6	2
3	4	6	8	1	9	5	2	7
7	8	5	6	2	4	9	3	1
1	9	2	5	7	3	6	4	8

DEDUCCION

Pantalon, diente, mediador, solapa, bigote, letra k, gorra.

SIETE ERRORES

JEROGLIFICO:

Calió
K LL O

Leudar

CRUCIGRAMA

HORIZONTALES.- 1: Pendiente.- 2: Egoísta. RRR.- 3: Nunca. irbA.- 4: Sa. asoremuN.- 5: CC. Cebada.- 6: Llolca. alocC.- 7: Valdepeñas.- 8: Ateas. rac.- 9: nrdrenaS. Mi.- 10: lna. Nájera.- 11: Siameses.

VERTICALES.- 1: Pensilvania.- 2: equA. Latín.- 3: Non. Coleras.- 4: Dicacidad.- 5: Isas. Cesena.- 6: Et. ocaP. naM.- 7: Naire. Erajer.- 8: Rebañeses.- 9: erbmalaC. Re.- 10: Raudos. Más.- 11: Ir. nac. Sí.

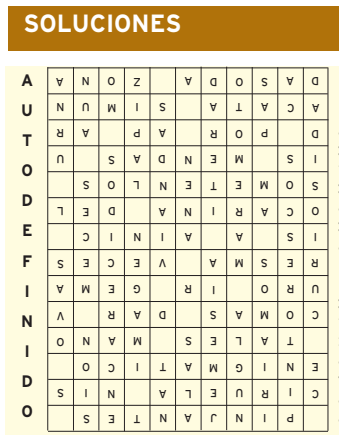

Samanta Villar se va literalmente 'al paro'

21 días, el *docushow* conducido por la periodista Samanta Villar, vuelve a Cuatro el próximo viernes 25 de septiembre, a las 23,15 horas, con una edición dedicada a la crisis. En esta ocasión, convivirá durante tres semanas con una familia cuyos miembros al completo están en el paro.

Antonio Garrido protagonizará la serie.

Antena 3 vuelve al género familiar

La cadena ha confiado en el polifacético Antonio Garrido, dada la buena acogida del sevillano en *¿Quién quiere ser millonario*? y *La chica de ayer*, por lo que regresará como protagonista de *Una familia normal*, el nuevo dramedia semanal basado en una familia en la que los hijos poseen poderes.

El Cordobés tomará la 'telealternativa'

El poder de seducción que tiene la pequeña pantalla se verá refrendado una vez más esta temporada con el fichaje estelar del torero por parte de la TV autonómica andaluza Canal Sur. Debutará como presentador en *100 x 100*, un nuevo concurso diario de preguntas y respuestas para el *access prime time*.

|LOS PAYASOS DE LA TELE|
ARMANDO RODRÍGUEZ

Payasos

Tienen cierta gracia, es imposible ocultársela, estos gamberretes de *Sálvame*. ¡Qué jolgorio, qué bien se lo pasan! Con el argumento de frivolizar y divertir, Jorge Javier y sus compinches agarran por la solapa cualquier tema de actualidad y lo diseccionan a su manera, la penúltima vez vestidos todos ellos, qué cachondeo, de personajes circenses.

Todo, se supone, viene a colación de las muchas críticas que han calificado el programa como un circo. ¿Qué hacer? ¿Reciclarnos, ponernos más serios, ser menos faltones? No, mucho mejor reírse de uno mismo y salir al plató (Pipi Estrada ya fue el otro día vestido de marinero de primera comunión) disfrazados.

Pero no cuela. Porque si tratasen temas de forma divertida y superficial, si supiesen hacerlo, la gente, mal que bien, les perdonaría los excesos. Pero no así. No después de pasar a degüello, de la forma más rosa y amarilla que se puede, decenas de temas. No después de debatir con la vena hinchada y los ojos inyectados en sangre la penúltima andanza de fulanita o la salida de pata de banco de menganito. No después de coronarse a sí mismos como «lo mejor de lo peor», JJ dixit, de la televisión actual...

En el fondo, bien mirado, están buscando que se hable de ellos. Qué duda cabe. He vuelto a caer en la trampa. Pero es que, con cierta decencia y sentido crítico, es imposible abstraerse a algunas gamberradas televisivas. *Sálvame* es el perfecto ejemplo de cómo Telecinco ha vuelto a enguarrarse hasta las trancas después del sincero (¡Ja!) lavado de cara que se hizo cuando empezó a eliminar telebasura. Y si lo hacen disfrazados de domadores y de payasos, es todavía más repugnante. Ellos mismos. Ustedes mismos.

La esperada 'Flash Forward' llega a Cuatro en octubre

La serie, que mezcla la ciencia ficción con la investigación policial, se emitirá de manera casi simultánea en España y Estados Unidos y promete ser la gran revelación de la temporada

• Los seres humanos pierden el conocimiento durante 2 minutos y 17 segundos, un período durante el que tendrán un sueño que desvela cómo será su vida seis meses después.

Joseph Fiennes, al que muchos recuerdan por su papel en 'Shakespeare enamorado', es el protagonista de la ficción. / CUATRO

SPC

¿Qué pasaría si todos los humanos se desmayaran durante 2 minutos y 17 segundos y, durante ese tiempo, todos y cada uno, vieran una instantánea de cómo será su vida dentro de exactamente seis meses? Tan rompedor planteamiento sirve de base argumental para *Flash Forward*, una de las ficciones televisivas que más expectativas ha levantado en Estados Unidos y que los espectadores españoles podrán ver en Cuatro solo 11 días después de su estreno al otro lado del Atlántico.

Será a primeros de octubre cuando llegue a las pantallas patrias esta producción de AXN, producida por David S. Goyer (*La semilla del mal, El caballero Oscuro, Batman Begins, Blade*) y Brannon Braga (*24, Threshold, Star Trek, Enterprise*) e interpretada por un reparto estelar encabezado por Joseph Fiennes (*Shakespeare enamorado*) y Sonya Walger (*Perdidos*)

Flash Forward está basada en una novela de ciencia ficción de Robert J. Sawver y arranca con el mencionado incidente, que muestra a más de 7.000 millones de personas lo que sucederá en sus existencias medio año después.

Tras la *revelación*, muchos de los videntes quedarán profundamente conmocionados, como es el caso del agente especial del FBI Mark Benford (Joseph Fiennes), que no cejará en su empeño por descubrir qué ha pasado, por qué, y quién está detrás de tan extraño acontecimiento.

Con ayuda de sus compañeros y utilizando todas las herramientas a su alcance, Benford se embarcará en la difícil misión de crear una gran base de datos en la que personas de todo el mundo puedan compartir sus particulares visiones.

Además de investigar, el agente deberá lidiar con su esposa, Olivia Benford (Sonya Walger), una prestigiosa cirujana con la que tiene una hija y que, más allá de su enorme éxito profesional, está dedicada en cuerpo y alma a mantener una relación sentimental que no atraviesa por sus mejores momentos.

LO **MEJOR** DEL DÍA

'Tal como somos' escucha el testimonio de Rosa Aragoneses

Rosa Aragoneses, la mujer que fue rociada con ácido por su ex pareja el 14 de febrero de 2002 en el instituto de Alicante en el que trabajaba, estará en directo en el programa. Hablará sobre la violencia de género y de cómo vivió esos duros momentos. CYL 7. 18,00 HORAS.

Jon Sistiaga se introduce hoy en la cárcel de Guantánamo

Tras los atentados del 11-S, el Gobierno de Estados Unidos reaccionó contra el terrorismo islamista, y realizó cientos de detenciones. Los prisioneros fueron internados en la cárcel de Guantánamo. Jon Sistiaga ha realizado un reportaje sobre ella. CUATRO. 23,20 HORAS.

Centro Residencial Doctor Barrios
■ Tercera Edad, Validos, Asistidos, Crónicos y Dependientes
■ Rehabilitación, Convalecencias y Postoperatorios
■ 122 plazas de máximo nivel asistencial
Centro Recomendado por el Ilustre Colegio Oficial de Médicos
www.centrodoctorbarrios.es
921 48 92 01
Ortigosa del Monte (Segovia)

LA **PROGRAMACIÓN**

tve1

06:00 Noticias 24 horas
06:30 Telediario matinal
09:00 Los desayunos de TVE. Con Ana Pastor.
10:30 La mañana de La 1. Espacio presentado por Mariló Montero con entrevistas, reportajes y varios invitados.
12:00 Tenis. Copa Davis. Ronda de semifinales. España-Israel
15:00 Telediario 1. Informativo que recoge las noticias más importantes de la jornada.
15:55 El tiempo
16:00 Tenis. Copa Davis. Ronda de semifinales. España-Israel
17:15 Doña Bárbara
18:50 España directo. Espacio con conexiones en directo.
20:00 Gente. Magacín presentado por María Avizanda en el que se informa, a través de reportajes y entrevistas, de todo aquello que se mueve en el mundo del cine, de la música y de la televisión.
21:00 Telediario 2
22:00 Cine. *Harry Potter y el prisionero de Azkaban.* Dirigida por Alfonso Cuarón. (Ver sección *Las Películas*).
01:10 Cine. *El corazón del dragón.* Protagonizada por Dennis Quaid. Hace mucho tiempo, cuando majestuosos seres con aliento de fuego surcaban a gran altura los cielos, vivía un caballero que iba a encontrarse cara a cara, y a corazón abierto, con la criatura más extraordinaria que había existido jamás.
03:00 Infomercials
03:15 TVE es música
03:30 Noticias 24 horas

tve2

07:00 Los Lunnis. Espacio infantil y juvenil que incluye las series: *Los animales del bosque, Vickie el vikingo, Pequeña princesa, El jardín de los sueños y Los hermanos koala.*
09:45 Aquí hay trabajo
10:15 Uned
11:15 La ruta alternativa
12:25 Guardianes de habitat
13:00 Resumen paralímpicos
13:15 Comecaminos
15:00 La fábrica de las ideas de TVE
15:30 Saber y ganar. Concurso presentado por Jordi Hurtado en el que se pone a prueba a tres concursantes.
16:00 Vuelta Ciclista a España
18:15 Actívate: el reto del bienestar. Judith Mascó presenta este programa que propone consejos para alcanzar un bienestar personal.
18:45 En construcción. *Las chicas Gilmore* y *La guerra en casa.*
20:30 Dos hombres y medio
21:00 Resumen Vuelta Ciclista a España
21:30 La suerte en tus manos. Retransmisión en directo del sorteo de la Bonoloto.
22:00 Inauguración del Festival de cine de San Sebastián
23:00 Versión española. *La perdición de los hombres.* Dirigida por Arturo Ripstein y protagonizada por Rafael Inclán, Patricia Reyes, Luis Felipe Tovar y Carlos Chávez.
01:15 Festival de Jazz de San Javier 2009
02:45 Cine de madrugada. *No estoy hecho para ser amado.*
05:15 Infomerciales
05:30 Teledeporte

Antena 3

06:00 Repetición de programas
06:30 Noticias de la mañana
08:45 Espejo público. Programa de actualidad presentado por Susanna Griso.
12:30 La ruleta de la suerte
14:00 Los Simpson. *Marge se da a la fuga* y *El niño que hay en Bart.*
15:00 Antena 3 Noticias 1. La información de la jornada, en detalle.
16:00 Tal cual lo contamos. Programa presentado por Cristina Lasvignes en el que se trata la actualidad. Además, el grupo de colaboradores hace un repaso exhaustivo a la crónica social y a las revistas del corazón.
19:15 El diario. Presentado por Sandra Daviú. En él, los invitados confiesan sus problemas para que el *talk-show* pueda ayudarles. En muchos casos, se consiguen mejoras en las dificultades que se explican en el plató.
21:00 Antena 3 Noticias 2. Informativo liderado por Matías Prats, quien comunica a la audiencia todo lo acontecido a lo largo del día, tanto a nivel nacional como internacional. Se presta una gran atención a las novedades en el mundo del deporte.
22:00 DEC. El presentador, los colaboradores y los famosos que pueblan la crónica social llegan para analizar la actualidad del mundo del corazón. Se trata de un espacio semanal en el que se dan cita los protagonistas de la prensa rosa.
02:15 Adivina quién gana

cuatro

06:50 Una vez más. Serie.
07:45 Bola de dragón Z
09:00 Suerte por la mañana! Concurso.
10:00 Por un tubo
10:45 Medicopter: *Cazados y bajo sospecha.*
12:45 Las mañanas de Cuatro. Magazine presentado por la veterana periodista Concha García Campoy.
14:25 Noticias Cuatro
15:15 Fama ia bailar!: La escuela en directo
15:30 Fama ia bailar! Los bailarines se enfrentan a su primera nominación. Todas las parejas, salvo las dos que se han hecho con la inmunidad, deberán demostrar lo que son capaces de hacer.
17:15 Reforma sorpresa
18:20 Psych. *Habla ahora o calla para siempre.* Shawn y Gus investigan la misteriosa muerte del favorito para ganar el concurso regional de ortografía. Necesitarán hablar con los participantes.
19:15 Password
20:20 Noticias Cuatro
21:25 Madres adolescentes. Espacio divulgativo.
22:30 Callejeros. *Vacaciones en Conil.*
23:20 Infierno Guantánamo. Jon Sistiaga viaja a ese agujero negro de los derechos humanos para hablar con carceleros y guardias, y para intentar retratar la miserable vida diaria de los presos.
00:35 Callejeros. *Polígonos.*
01:25 Las Vegas. *Cebo y cambiazos, La zorra ha vuelto, Y ahora Mike con el pronóstico meteorólogico y Leyendas urbanas.*
04:35 La llamada millonaria

5

06:30 Informativos
09:00 El programa de Ana Rosa. Magacín dirigido por la veterana periodista Ana Rosa Quintana.
12:30 Mujeres y hombres y viceversa
14:00 Karlos Arguiñano en tu cocina
14:30 De buena ley. Con Sandra Barneda.
15:00 Informativos Telecinco
15:45 Sálvame diario. Espacio de crónica social y del corazón. Presentado por Jorge Javier Vázquez.
19:00 Toma cero y a jugar... Presentado por Daniel Domenjó, en el que participan dos concursantes acompañados por tres miembros de su familia. Tendrán que hacer gala de sus conocimientos, temple y sagacidad con un único objetivo: mantener lo más alto posible el importe del premio.
20:00 Pasapalabra. Concurso con Christian Gálvez.
20:55 Informativos Telecinco. Presentados por Marta Fernández.
21:45 Salvame deluxe. Espacio presentado por Jorge Javier Vázquez con entrevistas a personajes del mundo de la crónica rosa.
02:00 El revientaprecios. Concurso que pone en cada entrega una divertida *subasta* en la que se adjudicarán valiosos artículos y útiles servicios al *comprador.*
02:45 Si lo aciertas, ganas
03:30 Más que coches
04:00 En concierto
04:30 Infocomerciales
05:30 Fusión sonora

6

07:10 Larry David
07:40 Lo mejor de La Sexta
09:00 Despierta y gana
10:30 Cocina con Bruno Oteiza. El prestigioso cocinero sorprende a la audiencia con interesantes recetas.
11:00 Brigada policial
12:00 Crímenes imperfectos
14:00 La Sexta Noticias
14:55 Futurama
15:25 Sé lo que hicisteis... Patricia Conde y Ángel Martín, junto con los colaboradores del espacio, analizan los continuos desastres periodísticos que se perpetran en los programas televisivos dedicados al cambiante mundo del corazón.
17:25 Qué vida más triste
17:55 Estados alterados Maitena. Serie de humor.
18:25 JAG: alerta roja. Serie.
19:25 Navy: investigación criminal. Serie que está protagonizada por el actor Mark Harmon.
20:20 La Sexta Noticias. Informativo.
20:55 La Sexta Deportes
21:30 El intermedio. Espacio de humor en el que se repasa la actualidad.
22:15 Caso abierto. Serie. La protagonista, Lilly Rush, se dedica a resolver delitos, pero no son crímenes actuales. Se trata de homicidios no cerrados del modo adecuado en el pasado debido a la falta de pruebas. Con nuevos indicios, se intenta realizar bien el duro trabajo en la segunda oportunidad.
01:00 Buenafuente
02:15 Ganas de ganar

cyl7

07:30 CYL 7 Noticias
08:30 Primera hora
09:30 Bric motor
10:00 Mucho viaje
10:30 La casa en la playa. Telenovela.
11:30 Luz María
13:00 Documental
13:30 Sal y pimienta
14:00 Cifras y letras. Concurso.
14:30 CYL 7 Noticias. La información general estará presentada por Nati Melendre y Álvaro Elúa; José Emilio Colodrón y Susana Garcinuño repasarán los deportes.
15:30 Acorralada
17:00 Las hermanas McLeod
18:00 Tal como somos. Presentado por Silvia Ruiz y Rodrigo Garcinuño.
20:00 Rex. La serie está ambientada en Viena y se centra en tres hombres de la Brigada de Homicidios de Austria, los cuales comparten su quehacer diario con el protagonista, un perro.
21:00 CYL 7 Noticias. Las periodistas Estefanía Ureña y Alejandra Abad presentan la información general. Diego Espinilla y Javier Mardones repasarán los deportes.
22:00 Cine. *Trece días.* El reparto lo componen Kevin Costner, Bruce Greenwood, Steven Culp, Dylan Baker, Michael Fairman, Stephanie Romanov, Henry Strozier, Kevin Conway, Drake Cook, Shawn Driscoll y Tim Kelleher (ver más datos de la obra en la sección *Las Películas*).
00:30 CYL 7 Noticias
01:00 Ciclo de Anime. *Death Note.*

17:15

Doña Bárbara
Telenovela que cuenta con Edith González, Christian Meier, Génesis Rodriguez y Katie Barberi.

18:15

Actívate
Espacio semanal que tiene como objetivo enseñar a los espectadores modos de vida más saludables.

22:00

DEC
Una semana más, las novedades del mundo rosa con Jaime Cantizano y su grupo de colaboradores.

19:15

Password
Toni Acosta y Carlos Chamorro son los invitados famosos de Luján Argüelles en este concurso.

20:00

Pasapalabra
Christian Gálvez estrena temporada con una nueva y divertida prueba: Antes y después.

17:55

Estados alterados...
Esta serie, cuyo principal objetivo es hacer reír al público, está protagonizada por María Adánez.

21:00

CYL 7 Noticias
Estefanía Ureña, Alejandra Abad, Diego Espinilla y Javier Mardones informan a la audiencia.

ESTAMOS DE VUELTA
RECUPERA TU FORMA
Gimnasio Mario Muniesa
CALLE DE SAN ROQUE
Tel 921 43 30 22

BUTACA DE CINE

★★★	Trece días	22:00	CYL 7
★★★	Harry Potter y el prisionero de...	22:00	TVE 1
★	La perdición de los hombres	23:00	TVE 2
★	El corazón del dragón	01:10	TVE 1
★	No estoy hecho para ser amado	02:45	TVE 2

● Mala ★ Regular ★★ Interesante ★★★ Buena ★★★★ Muy Buena

BUTACA DEPORTIVA

Gimnasia rítmica. Resumen del Mundial	12:00	Teledeporte
Tenis. Copa Davis. España-Israel	12:00	TVE 1
Polideportivo. Resumen paralímpicos	13:00	TVE 2
Golf. Tour europeo. Austria Open	15:00	Golf +
Ciclismo. Vuelta a España	16:00	TVE 2

El Fogón Sefardí RESTAURANTE TERRAZA DE VERANO
Ven a "Tostear" a nuestra taberna desde 1,95 €/unidad. Otra manera de cenar...
Y para el almuerzo...de lunes a viernes menú del día con variedad de platos.
Tel. 921 466 250 www.lacasamudejar.com C/ Judería Vieja 17

cyl8

08:30 CYL 7 Noticias
09:30 El Corcel Negro
10:00 Segovia es así
12:00 Belinda. Telenovela.
12:50 Más humor
13:45 Hoy en escena
14:00 CYL 8 Noticias
14:30 Documental
15:00 Matrícula
15:30 CYL 8 Noticias
16:00 Documental
17:00 La zona que mola
18:30 Enid Blyton
19:15 Date el bote
20:15 Hoy en escena
20:30 CYL 8 Noticias
21:00 El Corcel Negro
21:30 Segovia es así
23:30 CYL 8 Noticias. Informativo que recoge las noticias más importantes del día de carácter local.
00:00 Documentales

09:00 El círculo a primera hora
09:30 Buenos días, Madrid
12:15 Walker Texas Ranger
13:15 Alto y claro
14:00 Telenoticias
15:00 Deportes/El tiempo
15:35 Madrid a la última
16:05 Cine western. *Geró-nimo, una leyenda.*
18:20 Madrid directo
19:50 Date el bote
20:55 Telenoticias
21:30 Deportes
21:45 El tiempo
21:55 Cine: el megahit. *Banderas de nuestros padres.* La historia es contada por Bradley, cuyo padre fue uno de los seis soldados que izaron la bandera americana en la batalla de Iwo Jima.
00:30 Diario de la noche. Con Hermann Tertsch.

**Los horarios y contenidos de las diferentes cadenas de televisión podrían sufrir modificaciones -ajenas a nuestra responsabilidad- debido a los cambios de programación de última hora.*

PELÍCULAS

● Mala ★ Regular ★★ Interesante ★★★ Buena ★★★★ Muy Buena

TVE 1 22:00

HARRY POTTER Y EL PRISIONERO DE AZKABAN

★★★

Para viejos dogmáticos 'Hogwartsianos'

Ficha técnica: Fantánstico, Aventuras. EEUU-GB, 2004. **Dirección:** Alfonso Cuarón. **Intérpretes:** Daniel Radcliffe, Emma Watson, Rupert Grint, Robbie Coltrane, Gary Oldman, Michael Gambon, Richard Griffiths y Fiona Shaw. 136 minutos.

Harry Potter y sus amigos regresan al colegio Hogwarts para cursar su tercer año de estudios y se ven involucrados en el misterio de la fuga de la prisión para magos de Azkaban de Sirius Black, un peligroso mago que fue cómplice de Lord Voldemort y responsable de la muerte de los padres de Harry Potter y que solo busca vengarse de él. El joven aprendíz de mago tuvo mucho que ver en la condena de Sirius, por lo que hay razones para temer por su vida.

CYL 7 22:00

TRECE DÍAS

★★★

Kevin Costner intenta evitar una guerra nuclear

Ficha técnica: Thriller histórico. Estados Unidos, 2000. **Dirección:** Roger Donaldson. **Intérpretes:** Kevin Costner, Bruce Greenwood, Steven Culp, Dylan Baker, Michael Fairman y Henry Strozier. 145 min.

La película está centrada en la denominada Crisis de los misiles de Cuba de 1962. En octubre de ese año, diversas fotografías obtenidas por U-2 revelan que los soviéticos están situando armas nucleares en Cuba con capacidad para alcanzar el sudeste de Estados Unidos. El presidente John F. Kennedy y sus colaboradores más cercanos deberán entonces idear un rápido plan de acción para que el enemigo tenga que recular.

TVE 2 23:00

LA PERDICIÓN DE LOS HOMBRES

★

El absurdo y azaroso devenir de un asesinato de 'chiste'

Ficha técnica: Comedia. España-México, 2000. **Dirección:** Arturo Ripstein. **Intérpretes:** Patricia Reyes Spíndola, Rafael Inclán, Luis Felipe Tovar, Carlos Chávez y Leticia Valenzuela. 98 minutos.

Cuenta un famoso dicho que *la perdición de los hombres son las mujeres...*, y la ruina del protagonista de esta historia son, efectivamente, dos mujeres y el béisbol. Comedia de humor negro en el que dos mujeres se pelean por el cadáver de un hombre que compartieron en vida. Una historia de pasiones llevadas al límite, con tres *discordias* en juego: una esposa, una amante y un asesinato de por medio.

TVE 2 02:45

NO ESTOY HECHO PARA SER AMADO

★

Una historia a la que le eliminan todo lo superfluo

Ficha técnica: Drama. Francia, 2004. **Dirección:** Stéphane Brizé. **Intérpretes:** Patrick Chesnais, Anne Consigny, Georges Wilson, Lionel Abelanski y Cyril Couto. 93 minutos.

Jean-Claude Delsart, agente judicial de 50 años, está resignado desde hace mucho tiempo a una vida sin alicientes. Hasta que un día decide aprender a bailar el tango en una academia situada frente a su casa. Esta película partió del simple deseo de observar a un hombre absolutamente incapaz de expresar o de recibir la menor emoción en un momento de fragilidad de su vida.

TVE 1 01:10

EL CORAZÓN DEL DRAGÓN

★

Jackie Chan en el papel más emotivo de su filmografía

Ficha técnica: Comedia-Acción. Hong Kong, 1985. **Dirección:** Sammo Hung Kam-Bo y Fruit Chan. **Intérpretes:** Jackie Chan, Sammo Hung Kam-Bo, Emily Chu y Hoi Mang. 91 minutos.

Jackie Chan interpreta uno de los papeles más emotivos de su carrera, el de Ted, un entregado agente de Policía de Hong Kong que sueña con casarse con su novia y convertirse en marinero para navegar alrededor del mundo. Sin embargo, tiene que dejar de lado sus deseos para hacerse cargo de su hermano Danny (Sammo Hung), un disminuido mental que se está metiendo constantemente en líos.

Roca
sanitarios
fontanería
calefacción
azulejos
pavimentos

CALVO & MUNAR
DESDE 1902
C/Guadarrama, 21. Pol. Ind. 'El Cerro'
40006 SEGOVIA
Telfs. 921 41 24 11 / 921 413602 • Fax 921 41 36 00
www.calvoymunar.com

EL ADELANTADO DE SEGOVIA

Edita: El Adelantado de Segovia S.L. **Depósito Legal:** SG. 1958

• **Redacción, Administración y Publicidad:** Calle Morillo, 7 (Junto al Jardín Botánico) 40002 Segovia • Teléfono centralita y redacción: 921 43 72 61
• Teléfono publicidad : 921 46 12 12 • Fax general: 921 44 24 32
• Correo electrónico redacción: redaccion@eladelantado.com
• Correo electrónico publicidad: publicidad@eladelantado.com
• **Redacción en Cuéllar**: Alea Comunicación • Plaza de Santo Tomé, 8 - 1º 40200 Cuéllar
• Teléfono y fax: 921 14 02 10 • Correo electrónico: cuellar@eladelantado.com

Prohibida toda reproducción a los efectos del Artículo 32, 1, párrafo segundo, LPI

|**LA ÚLTIMA**| **ICAL**/ LEÓN/SALAMANCA

El diputado de Cultura de la Diputación de León, Marcos Martínez, recibió ayer a los participantes del Programa Añoranza llegados desde Argentina./ ICAL

Regreso a casa

Una veintena de leoneses y otros tantos salmantinos afincados en Argentina llegan a sus ciudades de origen dentro del programa 'Añoranza'

Un total de 22 leoneses afincados en diversas ciudades de Argentina han regresado a León dentro del programa 'Añoranza' puesto en marcha por la Diputación de León que ya va por su segunda edición, y ayer fueron recibidos en el Instituto Leonés de Cultura (ILC) por el diputado de Cultura, Marcos Martínez.

Los participantes en el programa provienen de diferentes centros regionales en el país latinoamericano como La Plata, Bahía Blanca, Mar de Plata, Región Leonesa, Santa Fe y Coronel Dorrego. Algunas de estas personas pudieron conocer hace unos meses a una delegación de la Diputación Provincial que encabezada por la presidenta, Isabel Carrasco, viajó a Argentina con el objetivo de estrechar los lazos entre Argentina y las gentes de León. Precisamente, mantendrán un encuentro con Carrasco el próximo día 24 en una recepción oficial en el Palacio de los Guzmanes.

Las personas que forman este grupo nacieron o tienen su origen en diferentes localidades repartidas por toda la provincia, entre ellas, Astorga, Sena de Luna, Soto y Amio, Cacabelos, Jabares de los Oteros, San Miguel de Montañán y Silván, entre otros.

A lo largo de estos 15 días que durará su estancia en León, estos leoneses residentes en Argentina, que cuentan con entre 83 y 60 años, visitarán la provincia, desde las Médulas hasta el Museo Etnográfico de Mansilla, las Cuevas de Valporquero, el Musac o San Isidoro, entre otras y participarán en actividades como un Filandón, en un espectáculo de bailes regionales o la visita a cada zona de procedencia y a sus familiares.

'MI CORAZÓN ESTÁ ACA'

Igualmene, en Salamanca, el Ayuntamiento recibió a los 17 participantes en la 'Operación Añoranza'. La concejala de Mayores, Clarisa Molina, ejerció de anfitriona en un acto en el que los inmigrantes retornados se emocionaron por momentos al recordar los rincones de la ciudad que, después de tantos años, han vuelto a redescubrir para retrotraerse a su infancia.

Es el caso de Filomena Moreno, que nació en el pequeño pueblo de Valdefuentes de Sangusín hace 68 años. Cuando tenía 17 cruzó el charco junto a sus padres para establecerse en Argentina donde centró su vida aunque, según confiesa con el acento adquirido allí, "mi corazón siempre está acá". "Le doy gracias a Dios y a los organizadores de esta iniciativa por estar viviendo esto, que es maravilloso", aseguró emocionada.

|**HEMEROTECA**|

AMPARO BARRIO

Segovia hace 100 años

Socorros a una familia en Pedraza

Hace ya tiempo que EL ADELANTADO, por informes de su activísimo corresponsal en Pedraza, Maximino Clemente, dió cuenta a sus lectores de un caso de fecundidad ocurrido en La Rades, anejo de aquella villa. Una mujer, esposa del reservista Victoriano Martín, había dado a luz en un solo parto tres hijos. Este suceso vino a hacer más precaria la situación de aquella familia, que, con la ausencia del esposo, había quedado en la miseria.

Recientemente, la Junta de Damas, que preside S.M. la Reina, dispuso la entrega de 300 pesetas a la famlia de Victoriano Martín. Los fondos fueron girados inmediatamente al señor gobernador y, por éste, al alcalde de Pedraza, el cual acaba de hacer entrega de dicha cantidad a la fecunda esposa del reservista.

Nuestro repetido corresponsal describe la entrega con términos emocionantes, y a nombre de la interesada nos encarga que desde nuestras columnas hagamos patente su gratitud al gobernador civil de la provincia, a quien ruega la eleve a S.M. la Reina y a la señora marquesa de Squilache...

El bondadoso prelado de la Diócesis, señor Miranda, ha hecho entrega por conducto del arcipreste de Pedraza, señor Cabrero, de otro donativo de cien pesetas a favor de Paula Hernanz, que así se llama la esposa del reservista Martín...